公司條例釋義出版預告

公司條例已經公佈，即見實行，惟坊間尚無詳釋之書，讀條例者皆苦於未解之難。茲由戎部司政之先生博稽日本德國之學理，將該條例逐條解釋剖析精微，足令讀者對之無疑義。至其文筆之雅潔，敍述之精當，則凡曾讀先生之書者皆已知之，故不贅述。茲書已經發稿，即日付印出版，特此預告。

總發行所上海三馬路上海旅館對面東鼎新里三九九號 文匯圖書局

時事新報

中華民國三年三月二十一日（即舊歷二月廿五日）星期六 第二千二百四十三號 共四張 售洋二分六厘

館設上海英租界望平街一百六十二號門牌 電報簡碼六六九〇 電話號碼一七八六

上海演說報通告

本報宗旨激發國恥，提倡國貨，統一國語，輸布世界智識，溝通朝野感情。凡報紙篇幅大則不能通俗，文言多則不能普及，售價貴則不能普及。本報力矯此弊，言簡意賅，價廉物美，均記實事，不涉游詞，謠惑之言尤所力戒，而應有盡有。此一紙普通學術緊要新聞已可無待外求。學校生徒、水陸軍人、家庭婦孺尤為合用。各處教育會宣講所多採購為演說資料。出版年餘，已有分會六十餘處，會員二千餘人，持報演說，成績昭著。六合分會於演說時有九龍會黨當場繳出票布甚多，此其明效大驗也。報價每份大洋一分，全年三元六角；外埠每日寄全年連郵費五元四角，半年兩元七角；隔日寄全年連郵費四元五角，半年兩元二角五分。空函不復，郵票代價以一分半分者為限，滿一元祈寄匯票。上海卡德路本社啓

歌場新月第二期出版

本雜誌自第一期出版以來風行海內，現已早經售罄再版。茲第二期亦已出書，其中插畫之精美，論說之正當，劇譚之平允，筆記小說之莊諧，較第一期尤為特色，至印刷精良，裝訂優美，尤其餘事，誠茶餘酒後絕妙之消遣品也。每册大洋三角，批發從廉。寄售處上海各大書莊，代理發行所上海愛文義路五十五號民友社印刷所 歌場新月社謹白

仁濟和保險公司發息廣告

本公司照章於陰歷三月初一日起憑摺發給股息，請持摺向本公司來收可也。所有年總結帳分存上海、香港、廣東、天津、漢口、福州等處，以便各股東就近查覽。此佈

陳輝德啓事

茲奉省令江蘇銀行總理已另委潘睦先接充，輝德遵于三月十九日將一切簿據及庫存各欵分別點交潘總理接收，自是日起所有江蘇銀行一切事件概與輝德無涉，特此佈告

商民購貼印花稅票者注意

浙江 安徽 山東 江西 江蘇合登廣告載第一張三頁

南京痘苗製造所廣告

本所聘請專門技士製造新鮮純粹之牛痘苗，以保育嬰孩、收回利權為宗旨。定價格外從廉，以期普及。每打每枝可種五人，收回製費一角；地方公共事業則收半價；醫師藥商照價九折。發行所南京西華門江蘇省立第一醫院內

商辦輪船招商局告白

近日各報載北京電，本局擬以產業向日本抵押借債，由日本主權辦事，又云以股票押與日本某銀行等語。查本局除前年董事公定向匯豐押借一款外，並無向他行押借之事，股東亦無以大宗股票向正金銀行押款之事，所言毫無影響。又時報、時事新報、神州報云交通部電令王董為駐局董事。查本局因換新式股票事務煩重，公推董事王子展君常川到局監督進行，交通部並無電令。足見傳聞同為失實。除查明由何報發生詰問更正外，特此登報聲明

商務印書館聲明代印証券被竊

本館承印政府發還蘇路股本有期證券，於本月九號在福州路發行所門首送貨車上被竊失去，自五萬八千〇〇一號起至五萬九千號止，計原股本銀一千張五元證券一千張。除報告交通部及蘇路股款清算處並報捕緝查外，將此項被竊證券作廢。並登中西各報，將來各界如有被竊號數證券發現，務請將人券一併扭送本館送官究辦。此項證券倘被人用，再登報後發生一切交涉均由本館担負責任，與交通部及蘇路股款清算處無涉。再如有人拿獲該證券全數送交本館者，酬洋二百元；通風報信因而拏獲者，酬洋一百元

輪船招商總局發息換股廣告

招商局民國二年即舊歷癸丑正月起至十二月底第四十屆結帳業已告竣，首經董事會公議每股發現規銀七兩五錢，另發漢冶萍頭等優先股票銀幣十元，定於舊歷三月初一日起憑摺照支。並經董事會議決，照各股東所請改換新股票，將本局全盤產業公估實值，分填航業、產業兩種股票，以發息之日即為換股之起期。均於舊歷正月二十一日特開股東大會議決在案。茲請各股東於本屆取息時，務將股票摺一同檢齎來本公司，舊股票摺一股者換給航業股兩股、產業股一股，股多者照此遞加。再各股東欲將舊執股票更換戶名以及或分或併，均請開明清單，以便照辦。諸惟台鑒

辦學堂諸君鑒 共和論說 初階二冊二角 進階四冊三角 念版出書

是書自出版以來，銷數已達十餘萬部，曾蒙各省教育司審定飭令各學堂購用，並承各處來書嘉獎。講存書不敷分配，特再星夜趕印數萬，請各處辦學諸君速來訂購，大批購配格外從廉，以副雅意。筆意清新，文法完備，由淺而深，層次井然，誠小學堂必備之課本，小學生必讀之程文，近因各處紛紛函購。又本局所出之華英合璧方字，中西彙備，圖畫精良，兒童得此既知中文又識英文，誠共和國民教授子弟必不可少之具也，每盒千字價洋一元五角。又神州女子新史，學者不可不手置一編，精製洋裝一厚冊售洋七角。上海四馬路東 神州圖書局啓

包愈花柳毒門永不再發

本堂始創犀黃八寶化毒丹，製煉之精，用之功效之速，為仿冒各家所萬不能及。無論楊梅結毒、下疳橫痃、小便破皮、陰戶腫爛、一切危險症，一服之無不藥到病除，雖數十年老症，或毒入骨致逢春又發者，服下亦能將筋絡骨髓除毒掃除盡淨，仍可生男育女，身強力壯，則藥力大而收效更速。另有□黃生肌止痛拔毒下疳散，每瓶雙料二元，單料一元，如婦科潰爛上下一切症□採之即愈。大瓶四元，小瓶二元，雙料加倍，輕症用雙料。上海河南路七號洋房彭壽堂藥局啓

司法部直轄中華高等監獄學校招二年級插班生

有志仕途者速至上海滬甯車站西北浙江路華興路二號報名，欲閱詳章函索郵寄

商務印書館 小說月報社 出版 說林

本社所出小說月報，蒙大雅不棄，風行一時。其中短篇小說標新領異，尤蒙社會歡迎。茲特將一二三年月報中短篇一百餘種，彙刻袖珍小本，名為說林。裝訂精良，字跡明瞭。讀者欲竟一事，起迄僅須費時三四十分，公暇翻閱既佳，舟車取攜亦便。茲一二三四集業已出版，每冊定價兩角，餘者即日續出，書印無多，愛讀諸君幸亟鑒焉。

上海律師公會開會通告

本月十五日因到會會員不足法定人數未能開會，茲再定於本月二十九號（即陰歷三月初三日）一時在四川路二十六號開定期總會。此次關於補選及提議事件甚多，屆時務祈惠臨。本會集議如本人有事故者，可派代表到會，以免人數不足。再本會會則已於本年二月間經司法部認可，准予立案。所有入會費及經常費二月以前未繳者，仍照舊章五元計算，二月以後改照新章徵收，務於本月二十五日以前繳來。如過期不繳，當遵照本會會則第五條辦理，合并開除，發通知外，遵照會則第十三條登報通告。上海律師公會會長陳則民啓

現代名家鴻篇巨製 民國經世文編 初版特價

分訂四十冊 價洋八元 期內訂購減半

本書所採著者之姓氏

王闓運 伍廷芳 吳貫因 吳鼎昌 周宏業 林長民 林紓 孟森 范源濂 胡楝朝 康有為 梁啓超 梁啓勳 張謇 張東蓀 等數百餘家

章炳麟 葉景葵 湯明水 景學鈐 黃遠庸 黃炎培 賈士毅 楊度 熊希齡 蔡元培 黎元洪 藍公武 譚延闓 嚴復 籍忠寅

自賀耦齡氏有經世文編之輯，政治文學兩家均皆奉為圭臬，後毘陵盛氏、順德麥氏均有續刊。民國成立，人材輩出，有度彙新兩年以來，海內名人所發救時良策美不勝收。本局本諸家之例，分◎政治◎法律◎內政◎外交◎財政◎軍政◎教育◎實業◎交通◎宗教◎道德◎等門，爰將海內政治大家如袁黎兩總統發表之政見，以及康有為、梁啓超、張謇、章炳麟、熊希齡、王寵惠、吳貫因等數百家之鴻篇巨著，收羅殆盡，皆切實用以符名實。文體論事、記事具備，而於治事尤詳。今者酉呈無所不備，學理凡關於目前救國之大計及將來富強之基礎，皆採歐美最新之學說，斟酌乎我國之國情，本其經驗發為鴻文。編者於財政、實業、教育等項尤為注意，以三者皆當今最要之務也。凡中學以上之學員、文法官考驗之官吏、現今辦理財政之人員以及實業家、教育家及一般從事政界者，或以之作學問之良師，或以之作實行之先導，必增其無量之常識及辦理之經驗也。全書四十厚冊，定價八元，今為招徠起見，預定期內特定半價，以一千部為限，凡在期內預定者半價四元一次交足，外埠加郵費四角。

經理處 上海法界二洋涇橋人和里 五洲書局及各大書局
分售處 北京 天津 保定 直隸書局 各省大書坊

空前絕後 商業必要書出版

華洋商業調查錄 國際商業華於上海，旁及他埠，欲明商業上之盛衰消長，非求之國際商業不可。外人在吾華之商業，國人多不能知，即號稱留意於世界商業者，亦多半僅知其大略而不得其詳。一千九百十三年即民國二年英人馬立司二君出版之華洋商業調查錄，綜其用意約有七端：（一）比較外人之經濟勢力（二）調查外貨之輸入（三）投資事業之攷核（四）公司預算（五）金融大之變遷（六）滙記法之模範（七）股票貿易之滙查。除此外人在吾國之商業皆網羅無遺，而吾國商業之關係較鉅者亦具見焉。此誠資本家之寶鑑，而一般國民不可不手一編者也。本館因是急為譯成，即日出版，每本定價五角。本館特白

（中國郵政局特准掛號立券之報）
（明治四十二年三月念八第三種郵認物）

上海中華書局

師範講習所用書
小學教員自修書
講習適用

修身 一册 定價三角
倫理學 一册 定價二角
國文 二册 每册四角
教育學 一册 定價五角
歷史 一册 定價五角
地理 二册 每册五角
理科 二册 每册五角
算術 一册 定價五角

二月十九日教育部第八十四號訓令各省一律從速籌辦小學教員講習所。以裕師資且檢定教員。勢在必行。本局講習教科書材料完備敘述簡要。一覽即明。科目分量按級遞進。無論一年二年畢業皆可適用。且所選材料多就小學用書酌量擴充範圍。卒業後充當小學教員自能應用裕如。即未入講習所者。用以自修。亦可應檢定教員之考驗。

（三甲）

新發行

出版界

月出一張　取價一分

諸君子欲索閱者本埠請向棋盤街本館總發行所索取外埠有分館地方可向各分館索取

此外各地請付下郵票一分致函上海寶山路本館編譯所交通部即當將報寄奉

商務印書館

近年出版業之發達日增月盛本館特仿日報式樣輯編出版界按月發行內容共分言論 法令 出版要聞 圖書批評 教育界大事記 編輯餘瀋 譯叢 讀書筆記 雜纂 小說 通訊十一門冀以發揮出版業之精神藉助讀書界之進步

新商法 商人通例 公司條例 釋義 出版

公司條例商人通例（係本年一月三月先後奉）大總統命令頒布定為法律（我國前清商律太不完備此次所頒條例為）中華民國頒行商律之始中外商民均極注意本社代印之商法調查案理由書久為海內所信重今公司條例商人通例實多採用調查案故本社特將其文字異同之處校訂一過與調查案併刊一冊作為釋義（此為）我國現行商法（凡各）商會（各大）商號（各）審判廳（及）大律師（諸法政學堂）教員學員均不可不備（定價）三元（從廉）寄售處（各埠）商務印書館○文明書局○總發行處（上海愛文義路東頭五十九號）民友社啓

徵文發表

泥灘之戰（志恐）

滬上出版英籍有名為上海之日夜一書於泥灘一戰紀載特詳有足與通商史互相證明者以英籍證英籍其為證或尤可信也茲由志恐君譯成投遞乃亟錄之　本館識

方西歷千九百年之亂即英國之團練軍亦不過於操練時從事假戰或在孛列敦或在阿爾德蕭武之長谷彼此為假意之交綏而所謂大砲長鎗鐵丸如雨之景象則彼固未嘗夢見然而英人之在上海者則於英國尚未提議組織義勇隊之一年前已躬親可驚可怖之戰陣茲所謂英人者皆上海之團練兵且其躬親戰陣之期距組織成立不過三數閱月而敵兵之數又倍蓰於該團練兵約計以一人而當三十人是豈非上海義勇軍所可顧盼自雄者乎

以上之役名曰泥灘之戰欲知此戰之由來當先就當日之歷史情形而略加記述

自千八百四十一年與四十二年間（即道光二十與二十一年間）之一戰而上海遂闢為通商口岸其正式開放之期在千八百四十三年（即道光二十三年）十一月十七號其始十年內初未發生重要之事各種貿易仍如昔日無異此時實可稱為無變動之時代當時輪船電報等均未舉辦種種大利均置不及歷惟中國時局正當擾攘之秋旅滬西商皆惴惴於巨禍之將至而有枕戈以待之概當時中國之變亂除洪楊猖獗於中原外尚有三合會匪在沿海一帶恣意橫行五月十九日取廈門九月七日佔上海惟若輩在上海絕不與外人開釁亦未擾及租界特既有此叢托足則人心終難免於恐慌且游手無類之徒亦靡然而鑿起耳

上海本為中國重要之區中國當道甯有不日思恢復之理故政府特調一軍來滬築土堡以資防守該堡以董家渡為起點經西門而迄於泥城浜之對面即今日漢口路之末端當時中政府除派駐陸軍外尚佐以兵船一隊於四月三日駛泊於今日所謂老船塢者之鄰近其時租界之南為亂軍之駐在地西為官軍蘇州河則為中國兵船所泊駐埠之外國軍艦則有三艘曰恩康德號格電新號司羅潑利馬號此當時中外軍力之大概也

昔日之租界與今日迥乎不同此為吾人所宜記清者昔日租界之西界為河南路今日大禮拜堂所在乃當日小教堂而洋人住屋亦以此為終點惟荒野間偶有西教士之住宅散處其間所謂荒野者即今日洋人體操場所在之處也又有所謂公園及遊散場該場之中央部與今日老閘捕房相近沿泥城浜於北海及湖北路間尚有影跡可按跑馬場之北端有墳山至西歷千八百七十年後始行遷除昔日上海之形勢如此而鄰近之地即為中國擾亂之區界內西人商無赴上游一帶鄉間旅行之望惟終日困守於泥城浜以內作小消遣而已然西人雖不越雷池一步而一般防守土堡之官軍常有侮弄外國婦女之舉動當其與衝則所以抑捺而隱笑之者殊令人難堪西人初雖忍耐終至決裂當一千八百五十四年（即咸豐四年）四月三日下午租界中盛傳有英國紳士及其夫人為官軍所毆辱且致受傷義勇隊聞信即挾軍械赴援此時羅特路（者名）及甯波路間之墳山已有英國水兵四五人連放排鎗以禦官軍之進逼蓋官軍由新閘一方面搖旗鳴鼓而來官軍右翼若將橫截水兵之歸路使不得入租界者

時兩方面已開鎗互擊旋有英美軍一縱隊馳救水兵聲勢大振以致官軍聞聲膽落迅往蘇州河本營而退此係偉德馬君所親述洋兵見官軍既退略放數槍而回是夜戒備頗嚴

次日黎明英艦恩康德號艦長加來漢氏特遣砲艇數艘擬奪蘇州河口之中國兵船惟該兵船等似已預聞消息遂順風勢及潮漲而移避於上游追英艇至則已不及接戰遂由恩康德發砲遙擊之至兵船不見始已蓋當時虹口沿岸固不若今日之繁盛也

此時兩方交涉已有無可罷手之勢英領事因與水陸各軍長會議議決致愛的美敦書於中國統兵大將勸令於當日下午四下鐘前將軍隊盡行撤退否則外人擬以全力攻擊云云此決議傳出後至下午三下鐘時禮拜堂前面英人之來應募者途幾為塞是輩皆身壯力健氣概昂藏即有家室者亦多聞信而至作者至此當引用偉德馬氏之紀載矣氏之言曰洋兵在江西路列陣其綿亘之勢約自南京路至漢口路前列為軍艦中之水兵攜帶野戰砲兩尊又英副領事威特所統義勇隊步兵約二百人其次為美艦潑利馬號之水兵水手等攜銅砲一尊又次為商輪水手約二十餘人及臨時投軍之租界外國住民一百人此一百人者或由耿尼漢氏率領挾有榴彈砲一尊或由某君率領皆用來福鎗英軍由加來漢指揮地和中尉副之英領事亞爾各克氏亦同行美國軍由潑利馬艦長凱利氏指揮久辛德中尉副之美領事馬爾斐亦同行顧領事之所以同行者誠恐隊中有不規則之行為東場可以鎮攝耳

（未完）

小說

家庭小說　珠圓玉潤（八十三）（鋼影）

原來石韞夫人他想這一句說出來子爵定然生氣子爵生了氣就和我們有種種不利益的事因此要來阻住女兒那美玉那裏知道便道這屋子實在不好又是傍着個池沼濕氣重得很咧況且那一帶長屋也太舊了屋子又小空氣也不大流通呢明珠道那地方我倒也去過風景却是甚佳遠望去一帶綠陰很是清幽藤蘿繞壁這屋子上都似遮着一層油碧之幕倒映池沼之中眞可以入得畫圖要不是美玉姐姐說出有許多的弊害我倒愛他風景十分幽美咧美玉道原是若講那邊風景果然是好那農人的健康可也要緊的明珠妹妹你是住在鄉村間的你想那鄉村人家的小孩子都是十分跳健他那裏的孩子都有些兒面黃肌瘦的樣子他們的父母又都害着什麼濕氣病這都是住了這個不合衛生的屋子的緣故據我想像這種有礙健康的屋子不拆卸了重造却是有罪過的呢石韞夫人聽了又大驚失色說是這孩子又說出這門子狂妄的話來他又是讀小說讀出來的毒咧快快你別多說了他以為子爵決計聽不進那些話誰知子爵並不動氣說果然嗎他那裏的小兒顏色有異嗎美玉道所以我請舅舅把這一帶長屋拆卸了罷明珠道依我說這地方是領地中一個名勝之區還想別個法子美玉道有領地的人第一要教住居此地的農民有幸福為第一要義還是拆去的好

專電

●亞細亞報·連日記載梁士詒之勢力·謂其內而掌握外交交通財政·外則有黨有路會·有京滬機關報七家·其勢力實超袁總統之上·且云各西報多相傳譯·評為知言云云·可見政局內幕·暗潮甚烈·

●日使山座氏·已得該國政府訓令·向外部提出對於延長油礦之抗議·理由有二·一延長已聘日技師·一合同未明定所出煤油·專供中國海軍之用·不得供給美艦·

●幣制借欵·十六日仍未開議·因在歐資本團·至今未有電信到京·該團在柏林會議·俄法代表未到·未能成會·

●財政部近於教育經費·頗為留難·周自齊主張將教育部直轄機關·及學校經費·一律停給·並將武昌高師經費·本月即停發·學界大譁·謂將陷於無教育之地·現由蔡總長呈明大總統·袁已令財部核復·

●現將[illegible]始甄別地方荐任以上行政官·其手續先由銓敘局調取履歷後·列册送委員會審查·如須考試·即分期調京·若僅須檢驗文憑經歷·用公文調取審查·

●恰克圖中俄會議·現無開會確期·我國代表畢桂芳等·尚未出京·

以上北京專電

西醫重共長

統治男婦內外科 小兒科 精醫眼耳科 喉鼻科 皮膚科 擅醫花柳毒門痔疔淋濁等症 并包戒洋烟

診所（上午十點鐘至十二點在四馬路華英大藥房 下午三點至五點在……）

半夏露功力真正無匹

●以賠欵所發股票・興辦實業・聞金鼎蘇錫岱不願負責・仍擬將欵分散・以了其事・

●下關江岸・今(二十)日開工・

●都督派員在滬寗車站・將三井洋行啓運鐵器點數記册・見者以大宗儲蓄・售與外人・無不惜之・

●兌換處帳目糾葛甚多・韓省長主持先行清理・暫緩取消・所發財政司印行官帖・限日收回・

●警廳奉省長訓令・凡官用紙品・應由印刷廠專利・其商設紙鋪・有印售關於官用紙品者・嚴重科罰・

●丹陽綢商代表鄭國華・瀝陳現行蘇屬產銷稅率・比上年所增太巨・引證浙江湖綢稅率參照・以顯妨害商業・國稅廳斥以危詞聳聽・

●農商部特派專員余光粹・昨(十八)抵寗晤商韓省長・於寗鎮官山・劃地萬畝・創辦造林場・南通縣劃地三百畝・試辦植棉場・

●韓省長訓令江北清鄉局・現屆限滿・應歷緩撤局・專辦清查戶口及私藏軍械事宜・

●審計分處第一次審定三月分概算・計財務經常九萬一千八百六十四元六角・臨時七千一百五十四元五角・實業經常一萬五千一百八十二元八角・臨時一萬零五百五十元・司法經常八萬二千六百九十八元・臨時無・教育經常五萬八千一百八十二元八角・臨時無・外交經常七千二百六十八元八角・臨時一千二百五十元・

●省長委尹同愈・爲淮屬清鄉會辦・

●都督令府中服裝課人員・組織軍用品公司・並與津浦滬寗鐵路・議定裝運材料免運費・常關稅所厘局免稅・可操必獲巨利・

●韓省長電致白統領・稱連日勦匪・擒獲多名・並得快槍多桿・聞之殊深佩慰・

●運河會議・各縣公舉紳士已陸續來省・定於本月二十二日在省署公同集議・

●浦信鐵路購地局局長許鼎年・業已到局・全路共分八段・第一段已先開購・

●興化著名巨匪高斜頭・久經懸賞緝獲・累次漏網・昨(十九)經馬統領派隊在高郵地方拿獲・請示都督辦理・

●韓省長通飭各縣・將驗契費限五日內掃數解省・緣財政部迭次電催彙解・萬難再緩・

●國稅廳揚摹驗契關防六顆・文曰國稅廳籌備處契紙關防・十三號啓用・

●審計分處・附設官廳簿記講習所・准於四月一號開所・

●上海求新廠・特派張子雅工師赴清江察看造幣廠機器・昨日(十九)來甯・先與省長接洽・今晨啟行・

●江北烟禁甚弛・販土者因利益甚厚・日見其多・海屬一帶・竟有販土一年・而成富戶者・

●蘇州清鄉局被裁・各員三月份薪水・經省長批准全給・　以上南京專電

●報載滬探報告王金發運動台匪千餘人・絡續至申・請浙督電鄭鎮守使薩督辦・派軍事偵探在甯台抵滬輪船緝拿之說・不確・

●內務司孫俶仁・因赴政治會議・將竣事・已電知屈省長・不日返杭・

●杭縣知事周李光・向屈省長請假二星期・赴溫省親・于今日搭特別車起程・

●都督民政長・明日在省議會讌請觀光團・

●今年香市復盛・鄉民進香者・沿途不絕・

●滿營築戲園後・投標購地者漸衆・此間盛傳二十三圖某兵士・與警察衝突一事・今日訪詢警察廳長夏君・謂並無其事・　以上杭州專電

●紹興搜獲之炸彈・一百三十三枚・已由委員陳營長解省・曾將庵內人訊問・據供係去年贛亂時王金發部下所藏・謀爲攻紹之用・旋因事敗・軍警搜查又嚴・至未能移運至滬云・現紹地秩序甚安・　紹興專電

●近日運河水勢・較前大漲・清鎮輪班・不日即可通行・　清江專電

●廣西民政長張鳴岐・于本月十八日接印視事・　南甯專電

命令

十九日大總統命令　呂公望葉頌清周鳳岐童保喧均給予二等文虎章葉煥華吳鍾鎔李煥章來偉良傅其永王萼吳秉元劉鳳成徐康瑯遇可權石鐸陳步棠金富有梅占魁劉忠良吳文俊吳肇英趙廷玉陳寶貞錢皋洪士俊吳國棟項蔣普恩斯賢深薛炯葛振趙立趙南吳鑫基何旦謝鼎陳騰張寅吳殿揚鄭炳垣雲昉樊鎮熊燾均給予三等文虎章祖衡劉炳樞許長三樓守光陳長烈陸殿魁楊三郁象賢鄭和陳鈍商應時章世綧徐星環孟泰源陳湧陳雲飛胡偉張沐霖李耀塘邱紹虞蔣晟盧澤尤芬吳錫林夏武朱吉舜柯劉明毛志標張剛倪鳳韶均給予四等文虎章葉祖羲章九成李茞荃王鳳鳴韓文彬方銳張鶴齡蔡得標潘耀祖孫海波王煥山朱璠周訓白志義蔣寅孫星環王國鈞嚴克明張炳奎均給予五等文虎章此令

內務總長朱啓鈐呈據直隸民政長朱家寶轉據天津警察廳長楊以德呈稱科長秉秘書王宗祜呈請辭職王宗祜准免本官此令

內務總長朱啓鈐呈據直隸民政長朱家寶轉據天津警察廳長楊以德呈請任命邊守靖爲科長應照准此令

司法總長章宗祥呈稱署河南開封地方審判廳推事詹向離呈請辭職詹向離准免本官此令

特約路透電

●十九日北京電・英文京報載稱漢冶萍借欵・尙係去年十二月十二日簽押・遲至今日乃始宣布合同詳文狡猾之・盛宣懷・遂得利用中間之時日・告成計畫而使政府之反對・不能有效・據道路喧傳・盛宣懷擬將招商局之股份・讓與日人・此說虛實雖不可必・然政府不得不早自設備以阻中國最大之輪船公司入於日人之手・如須需用外資則須最後求諸日人・揚子江等處貴重之碼頭及中國僅有之商船隊・一旦權落日人・則實國家之大不幸・中政府苟不欲與日本起無窮之爭論・則當竭力阻止日本・於中國各處推廣利益現悉・日本財政家澁澤榮一男爵之來華實欲代表中日興業公司・開議推廣江西讓與權事宜云云

●十九日北京電・蒙古政府新聘俄國總參謀柯新氏不日將由聖彼得堡赴庫倫・整頓蒙古財政・及清理官產事宜

●二十日北京電・旅民生計局報告政府謂近接川省旅民來文內言因無生計・窘不堪言・敢請命川督續發旅民口糧云

財政部致電・四川民政長謂川省曾允籌欵四十萬元解京・政府現需欵孔急・望即踐約旋接覆電・謂川省財政支絀・無力即解・容設法協濟中央政府・此可見政府向各省索款之困難・各省之稅・雖照常徵收・而仍不能如前清時代之源源解京・其中殆有巨漏也・

●十九日貴陽電・審檢廳因乏經費・除省城外・均未開辦・目下仍由縣知事訊案・其腐敗較前有過之無不及且有以毒刑逼供者笞刑多尙未廢・

●十九日雲南電・法領事維爾丹君游歷滇省西南山地・三月之久今已安然回任

此間大雪・頗損春苗・

雲南府附近一帶時有盜匪・擴械出刦・

●二十日西安府電・白匪大掠荆紫關後已入秦境・今日都督率大隊官軍前往禦匪聞秦省革命黨領袖今有爲白狼畫策者・西安府現雖安謐惟民心頗惶・

●二十日東京電・浦萊君請具款保釋・已經邀准・

譯電

三月二十日北京電・約法會議・第一次正式會議定於本月二十三日舉行惟係密議而非公開・議長月俸已定八百元議員六百元約法議會擬定憲法草案後須首先由顧問院修改・然後再交將來正式國會通過

國務總理孫寶琦・請總統先與美國商訂條約・引渡政治犯・

前汴督張鎮芳・上書總統請廢教育部。以茲目前無事可爲徒糜公欵・袁以之已交教育次長蔡儒楷・蔡閱之默不一言・仍返之袁蓋以其爲總長之事而非次長之職也

山西虞鄉縣人民聚衆進攻知事署・以政府命徵收新地契稅之故知事已命將暴徒四十人一律槍斃云　以上譯德文報電

傳聞日本人現正運動貸欵於招商輪船局・至抵當品即係該公司產業・現正在談判中

袁對於漢冶萍借欵非常注意・已命國務院將所有借款合同等檢出以便躬自披閱・據云袁曾有言・如無政治關係。彼即不反對・惟借約須求中日得同等利益云　以上譯北京日報

三月十九日倫敦電・麥加利銀行開會時・會長豪達端納氏宣言該會已決計設分行於北京・惟中國財政一日不清理・則對華貿易一日不進步・列强應減少或竟取銷拳亂賠欵・而要求中國蠲免洋貨釐金・關稅值百抽五爲報償云　譯路透電

時評一

皖粵之爭

黨爭既熸。政爭斯烈。皖粵交綏。久爲中外所共注目矣。以家數言。自然由皖取攻擊態度。此梁士詒爲二總統與不但二總統之說所由來也。

二總統之說。尙託之莫識主名之空論。其進一步之不但二總統說。則直出之某要人。此某要人必爲非粵派領袖中之一人可知。以恭維爲排斥官僚手段。究勝民黨矣。如火如荼。豈非奇觀。惡聲必反。此北宮黝之養勇也。願聞粵之所以報皖者。遜聽下風。用消長日。

保證戒煙原函

夏新公司執事先生台啓弟因疾吃烟十有九年日需五六錢自去年以來土價騰貴每月烟費至六十餘元之多少吃則百病齊來後得友人顧辛如兄告知貴公司出售之雪垢丹戒烟之友甚衆確係王道良藥益特購四元原函於是每日按方服食不及一月竟能宿癮全除亦中止毫無弊病賤體亦因之大健欵快之餘特此鳴謝敬祝財安弟徐福堂鞠躬

並附照錄　雪垢丹　每瓶洋一元　樣袋大洋三角

上海老垃圾橋南首洪德里夏新公司

電話一千六百三號

請驗礦質者鑒

童璧成謹啓

中華民國三年三月二十一日（即甲寅年二月二十五日）（星期六）第二千二百四十三號

旅行之佳伴惟三砲台香烟

巨砲台香烟係英國倫敦威爾司名廠所製每包裝十支或二十支每罐五十支欲購者請向環球各處上等售烟家購取可也

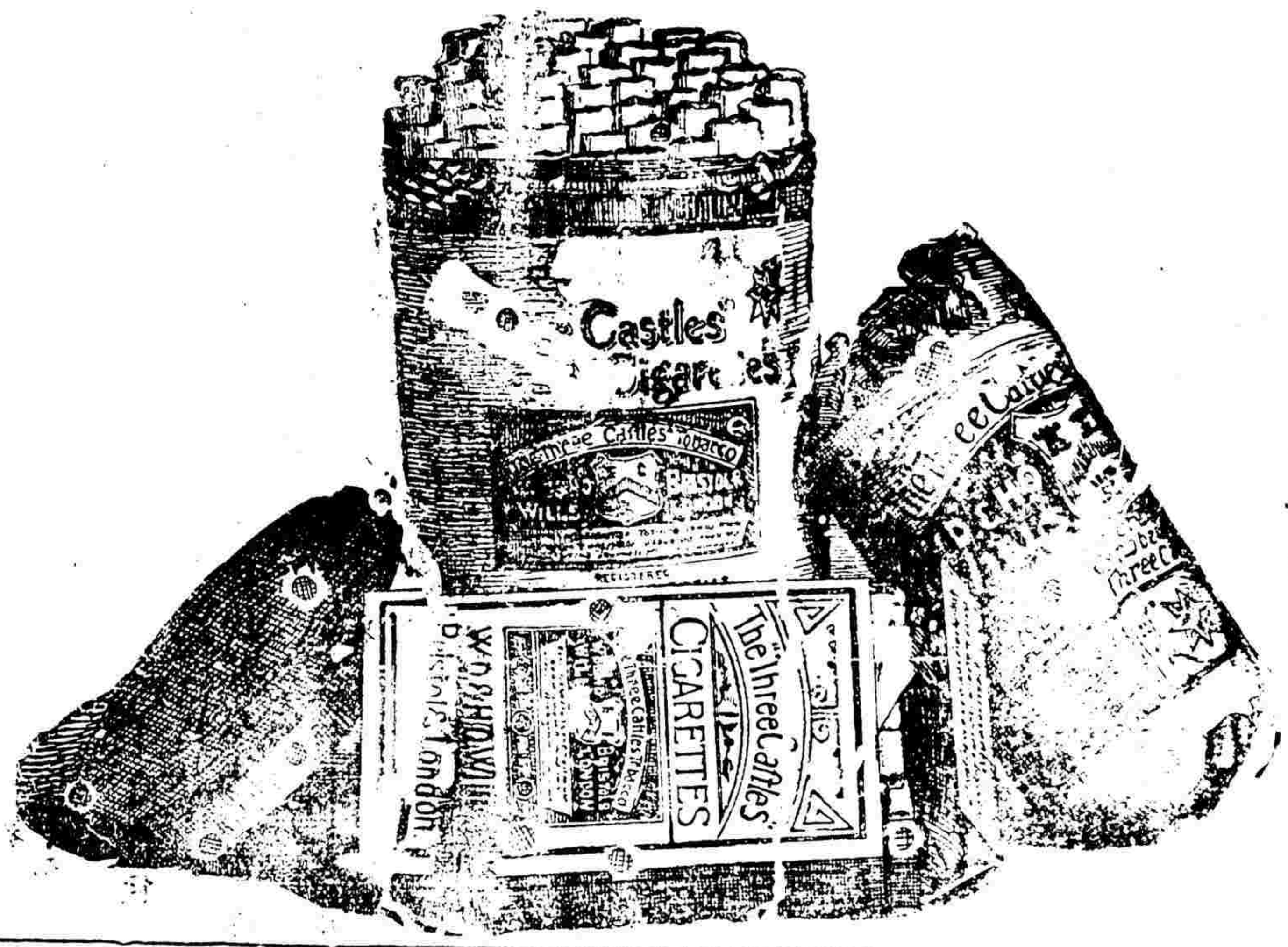

永康商業保安總公司啓事

本公司爲維持法律保障人權起見滬上火險水險人險皆有公司承保而獨人民之交涉公庭之辯護尚無人設法承保以致一有瓜葛延請律師非特耗費鉅金而且遷延時日本公司有鑒於斯茲特集資創辦商業保安總公司于滬上業已開辦延聘中外著名律師專辦華洋訴訟案件凡投保諸君遇有意外中西交涉事件本公司無不據理維持代爲伸訴不另取資投保諸君欲知詳細章程請至敝公司取閱

本總公司設上海江西路三十三號德律風一九七一

朱維章君之親友鑒

浙江青田縣朱維章君自前一年到爪哇任嗎班華校校長不幸屢病不起於本陽歷二月十二日溘然仙逝丞叨鄉誼聞訃往臨不勝哀悼但在爪同鄉只有鄙人一人除訃告朱君親屬外凡在滬與朱君有關友誼者宜共切哀衷特此佈告

旅爪哇島浙人陶[illegible]臣謹啓

中國明明眼鏡公司

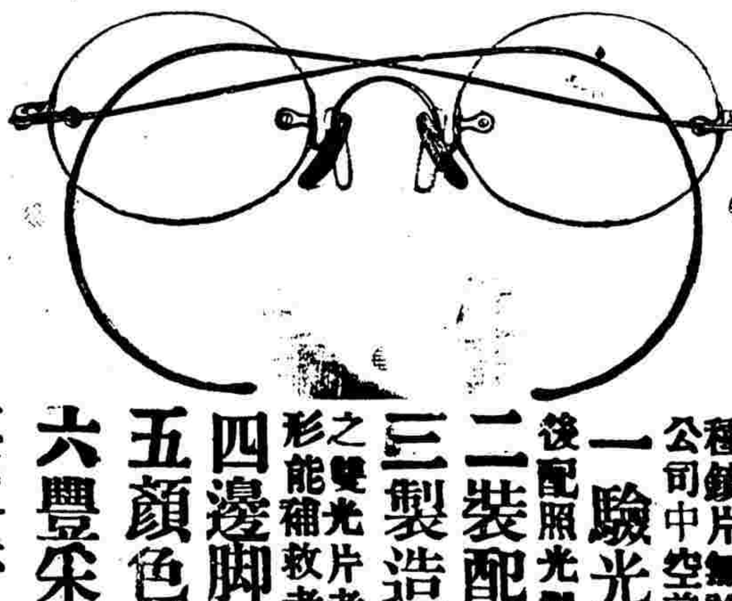

存乎人者莫良于眸子誠以視官一器與外物之接觸最多苟視物不能明瞭則視官失其效用而一生之受累不淺欲圖補救已損之目光舍眼鏡外別無所屬本公司研究有素精製各種鏡片無論遠光近光散光凡泰西各國所能造者無不能造遠勝於舶來品實爲中國眼鏡公司中空前絕後之大製造務使惠顧者之目光均享明而復明之利益矣

一驗光之周密
二裝配之優點
三製造之美備
四邊脚之精緻
五顏色之完全
六豐采之增加

本公司係光學專家所組織於光學之研究已三折肱且備有最新發明電光驗目黑室及各種新發明電光器械凡配購眼鏡者先驗後配照光製鏡驗費不取倘已患目疾者則本公司聘有經驗照著之西醫爲之醫治均依惠顧者面部之標準爲之裝配既無礙眼毛之患又無壓鼻牽耳之苦

特製最新環球發明格致濾彩鏡片如○託力克○雙側視於上下左右極邊視線與中心點纖毫無異○白愛福克耳○即上遠下近之雙光片老年用之上可眺遠下能察近有恢復童年天然明眸之功效○雪林團○即圓柱形能補救老少散光爲固有目光○撥力司姆○即三角稜凡患腦筋歪斜均能對症製片

若濤脚直脚軟脚離鼻及其他各式邊脚特聘高等專門技師製造

各種金銀鏡架成色充足包用包換

五色膏備各種隨時更有淡茶綠與玫瑰紅兩色爲最鮮艷最流行之唯一美術裝飾品

凡戴本公司眼鏡者如銀海永無目疾精神煥發豐采欲飛本公司開幕伊始力謀進境各界士女幸賜枉顧無任歡迎謹定於陽歷三月十六日開幕

上海英大馬路巡捕房斜對面

經理俞聖祥 協理金鳳生 同啓

電話四四另三

浙江 山東 安徽 江西 江蘇省國稅廳籌備處公署諄勸商民依法貼用印花稅票以享保護權利廣告

查印花稅法早經頒布凡在開通邑埠已能逐漸遵行而風氣閉塞之區至今仍懷觀望推原其故蓋尚未知此項稅法所取給於商民者極微而所以表示契約之信用者爲甚大也茲再摘錄稅法緊要條文加以說明開列於後廣爲布告商民人等務宜加意注重凡有應貼印花稅票之件要在收受契約人責成出立契約人隨時依法貼用勿任圖省些微之稅致所立契約等於無效非但遇有事故涉訟法庭官不爲理即出立契約人亦可以未貼印花之故從而反悔圖賴使收受契約人受莫大之損失然能照章責令貼用印花則此弊自可杜絕本民政長本處長爲保護商民權利起見不憚諄諄勸導我商民其敬聽焉

印花稅法摘要

第二條各種契約簿據分爲二類稅額如左

第一類十五種

發貨票價值銀元十元以上貼印花一分 寄存貨物文契之憑據價值銀元十元以上貼印花一分 租賃各種物件之憑據價值銀元十元以上貼印花一分 抵押貨物字據價值銀元十元以上貼印花一分 承種地畝字樣價值銀元十元以上貼印花一分 當票價值銀元十元以上貼印花一分 延聘或雇用人員之契約預定價值銀元十元以上貼印花一分 鋪戶所出各項貨物憑單價值銀元十元以上貼印花二分 租賃土地房屋之字據價值銀元十元以上貼印花二分 鋪底之憑據價值銀元十元以上貼印花二分 承頂各種鋪底之憑據價值銀元十元以上貼印花二分 買賣貨物之單據價值銀元十元以上貼印花二分 各項包單 提貨單 每冊每年貼印花二分 各種貿易所用之帳簿 錢收據 存款憑單 保險單 匯票 期票 公司股票 各項保單 支取銀錢貨物之憑摺 每個每年貼印花二分 借款字據

同一種類其稅率價值十元以上貼印花一分二分計不過一千分之一上價值再增並不加貼又紙面銀數在百元以上未滿五百元者貼印花一角五百元以上未滿一千元者貼印花二角一千元以上未滿五千元者貼印花四角五千元以上未滿一萬元者貼印花五角一萬元以上未滿五萬元者貼印花一元五萬元以上貼印花一元五角計不過十萬分之三亦不得再加其稅可謂至輕

之四銀數遞加稅數愈減至五萬元以上貼印花一元五角計不過十萬分之三亦不得再加其稅可謂至輕

用加蓋圖章或畫押於印花票與紙面騎縫之間如係合同兩造各繕一紙依本法第四條規定加蓋圖章畫押然後交收執

憑摺人於使用前貼印花簿據應貼之印花由立簿據人於使用前貼用

花作爲新立帳簿憑摺按此二條爲收受契據之人對手人（此對手人須依本法第八條規定補貼印花之法祗須自行蓋章畫押不必呈驗官廳加蓋圖章或畫押

蓋章畫押者立契據之人）爲對手人且對手人受補貼印花者亦須照章畫押

出立契據之人爲合法否則收受契據之對手人不但失法庭之保護而出立契據人依本法第八條應貼印花之件如不依本法貼用或蓋章畫押者照第六條處罰

爲緊要必如此方爲合法否則收受契據之對手人不但失法庭之保護而第八條

依本法貼寫蓋章畫押者該帳簿於法庭上無合法憑證之效力但立帳簿人願依本法之第八條規定補貼印花或蓋章畫押

其責蓋帳簿爲銀錢往來之要據尤不可漏貼致有意外之損害

第十一條 第十三條 百倍如已貼印花蓋章畫押而所貼不足定數者照應補之數罰五十倍或按此條即不遵照刑律偽造紙幣例處罰 第十條

花票不准揭下再貼違者照偸貼之數罰印花三百倍 第十二條偽造印花票者照刑律偽造紙幣例處罰

者而設須於收受契據等件時留意檢查以免受欺並不可自第十三條偽造印花

稅額補貼印花收受按此條不管時准於遇訴訟時照第二條稅額補貼係爲稅法施行以前已成交之契據特予從寬其在施行後成立者均須照第十條處罰

各店鋪貼用印花時須將該店鋪所用圖章加蓋於印花上

貼用印花由各商會隨時檢查十元以上者由店鋪用印花一分在十元以下者免貼 各店鋪

與買貨人發貨票內共計之數在十元以上當由鋪戶貼用印花一分 各店鋪

補貼該鋪戶如有拒絕不貼者即係有意抗稅以上當照第十條處罰

僞貨物由各鋪戶出具定價單據其貨價在十元以上者應於當票內查有所當價錢在十元以下者免貼

由立據人在字據簿摺上貼印花二分租銀在十元以下者免貼 一各鋪戶收用各種帳簿每本逐年貼印花二分

開資本之額貼用印花資本未滿一千元者貼印花二角資本未滿五千元者貼印花一元資本未滿一萬元者貼印花五元資本五萬元以上者貼印花四分

時貼印花二角五百元者貼印花一元五千元者貼印花二分 各住戶每月交付租錢時其租摺應貼印花一分

如其租借之修理房屋或物器具在十元以上者由住戶按照租錢貼印花一分 一各住戶有合資營業訂立契約者其資本未滿五千元者貼印花一角資本未滿五萬元者貼印花一元

如有放債於親友所有字據及取息之簿摺應貼印花二分

財產未滿一千元者貼印花二分 財產未滿五千元者貼印花一角 財產未滿一萬元者貼印花五角 財產未滿五萬元者貼印花一元 財產五萬元以上者貼印花一元五角 遺產之憑據由繼受人貼用印花按照以上財產數貼印花

貼印花五角

以上各條係財政部通告有案茲再揭布以便共曉而免錯誤

按前三項係前奉

世界百美圖 出版

百美圖之作昔人有爲之者然皆采取古時宮闈美女任意摹寫形似神非所取義至一吳友如先生始有新百美圖皆時世妝頗爲世界放異彩第限於中國一隅祇供人玩不足以廣見聞未盡美善吳興錢病鶴工繪事素以東亞書法名于時著有世界百美圖博采各國女俗始於辛亥成於癸丑之冬陸上漱石生孫玉聲先生每圖加一題詠更足令讀者不忍釋手洵五洲女俗之大觀經海上參考之傑作也定價大洋一角

經售處上海四馬路東首老巡捕房永康里八號 藜光社 及各大書坊均有發售

商律總論出版預告

有志斯學者不可不手執一篇而商界諸公關係甚大尤宜購閱

本書爲前清江高等審判廳刑庭長日本法學士胡文之先生據照教令公布之商人通例所編花取日人志田鉀太郎所訂中國商律草案暨公布前之商人通例草案三種對照詳細剖釋更參以世界各國之商法成例與各國著名學者之議論比較得失披陳利弊書經用作上海中國公學神州法政專門學校及江蘇省立法政分校等處講義與舉爾編著者不同而多所附益又較原稿義爲詳茲己付印齊出版

總發行所上海三馬路上海旅館對面東開新里三九號 文匯圖書局

立止婦女白帶最速法

彭壽堂藥房祕製婦科白帶靈丹●立服立止●神效異常●立止經期腹痛丸每盒一元●真婦科參茸白鳳丸每匣一元

婦女白帶一症大傷元氣此症內濕積滯月經或早或遲情懷抑鬱疑惑膀胱受濕以致脾胃不和腰酸肚痛面黃肌瘦頭暈眼花久而久之病生漸成癆症本堂獨秘立止白帶靈丹不論新舊赤白帶下服之即愈屢試屢驗其應如響功能除中宮之濕提下陷之氣化痰解鬱清火調元是以帶下即止腹痛立愈連服七日包能脾胃健旺飲食加增月經調和身體強壯非特止遺止帶之功實有廣嗣延年之妙每盒一元中盒二元大盒四元人參雞血周經夢熊丹專治婦人百病乎最速每料八元半料四元郵費不收

上海拋球場南首河北路七號彭壽堂

公電

●財政部稅契稅率通電　各省民政長國稅廳處長鑒·陽元兩電通令各省酌定稅契稅率在百分六四以下百分一二以上自行擬定報部核准業經通飭遵行在案茲。據直隸民政長電請用遞增稅率方法以杜規避投稅之弊甚爲贊同特由部擬定稅率大綱三條如下(一)各省應遵照陽元兩電酌定稅率報部核准施行(二)各省實行新章之日起如有將舊契補稅者在某限期以內應照新章稅率酌減幾分如過某期限以外應照新章稅契酌加幾分由各省民政長國稅廳協定之(三)各省實行新章之日如有買賣典押新發生之行爲應自契約成立之日始三個月以內照新章稅率完稅如逾限一月或二月以上應照新章稅率遞加幾分由各省民政長國稅廳協定之希遵照財政部巧印

●江蘇附稅填報通電　六十縣知事覽通飭填報之縣市鄉民國二年附稅總分額及其用途分配兩表此項用途表務須實銷實報勿稍浮冒仰電到五日內遵照前頒表式分別填報毋得再延民政長韓巧印

法人廣州灣之經營(續)

內地警政·現亦擬銳加改良·並擬廣設電話·以佐電報之不及至關於廣州灣與香港及澳門之交通設該兩港均置有無線電站則交通當更形便利惟香港政府嚴禁其商民設置無線電。實莫明其理由·現澳門當道正研究設立無線電站問題·澳門香港廣東間均有電線聯絡自後廣州灣驚湖之無線電站·自可由八打威而與上海通詢無疑矣·此外更有一事足令人注意者余前所述之赤坎航務公司·本懸葡萄牙旂·艦長亦由葡人任之自該公司船舶兩次在葡萄牙所轄之海被盜後華人即將此事訴諸法國官吏　廣州灣當道乘此時機乃令該公司改懸法旂·並用法人爲技師此類敏捷之政策不特爲國人廣謀位置且可推廣航務於香港方面也余今更進而研究廣州灣如何而得臻發達之問題·及自後法人經營之程序。按廣州灣絕非不毛之地。惟荒土實多後此當改良耕種·及利用肥料·使磽石田而爲沃野實爲入手第一辦法廣州灣地畝約分三類(一)以前本爲沃土·華人因鄉野不靖·或時疫傳染·棄之而去者·(二)地土不甚肥美·華人因不勤於耕種·致無所獲者·(三)不毛之地·第一類之地面積極廣土質肥沃宜植甘蔗及棉類等·農商局長洛爾君曾闢地一千三百愛克答爾試種馬鈴薯棉類甘蔗等同時兼營牧畜成績極佳·余以爲極可行屯田之法·則法軍願耕種此地者必衆更清理地籍無主田畝之面積當在數千愛克答爾以上矣第二類之地大半皆不宜耕種·惟據洛爾君之試驗則大部份皆可植馬鈴薯及玉蜀黍等·至第三類之地則可廣植嘉木·使之成林·曰前投資較巨然將來獲益實非淺尠也至於地方工業。則赤坎與白雅特城·可興電气事業雷州莫洛克城·及附近島嶼可試行淺水汽船·其他如自行車製造廠榨油廠·玻璃製造廠·製糖廠·製磚瓦廠·均有大利可圖上海製造肥皂業·極爲發達·現中國粗皂銷路甚廣·廣州灣大可製造供給之·余旅行該灣爲時僅八日調查所及今止於此

要聞彙錄

●約法會議開幕

約法會議定於十八日舉行開會式茲探詢關於該會議近日之情形如左

▲開幕時之儀節　約法會議開幕時所有一切儀式禮節據其秘書廳之通告三份如下其一敬啓者三月十四日大總統命令定於三月十八日·舉行約法會議開會式茲擬訂開會儀節單·請議員諸公於是日上午十時駕臨本會議署到並攜帶禮書憑取徽章再議員諸公住址及電話號數亦請先行示知爲荷弁附開會儀節單約法會議於三月十八日上午十時行開會式其儀節如左(一)開會(奏樂)(二)議員就席·(三)秘書長就席·(四)政府委員就席·(五)秘書長報告到會議員人數·並請公推臨時主席一人(六)臨時主席就席宣讀開會詞(奏樂)(七)政府委員宣讀大總統頌詞·(奏樂)(八)在場各員均向國旗行三鞠躬禮·(奏樂)(九)禮成退席(十)攝影紀念　其二　敬啓者約法會議會場地點在宣武門內象坊橋前參議院·並於會場東院設立議員接待所·凡議員諸公有需住所者請即駕臨秘書廳以便隨時接待可也其三開會日到會諸公應用大禮服·無大禮服者用乙種禮服之元色對襟褂(即馬褂)藍袍半靴(革緞均可)

▲修正案之起草　約法中應修改及增加之部分由大總統徵取各顧問各總長及各省都督民政長等之意見　飭由施愚顧鰲方樞饒孟仁余啓昌五員。爲說明理由書之起草刻已脫稿·俟呈由大總統核閱後即咨送約法會議以爲修正之標準云

▲議員公費之規定　關於議員公費一項由王秘書長與政府商酌已決定仿照政治會議議員公費額發給

▲主要之任務　據總統府某要人語曰約法會議行將開會　其主要任務即爲修正約法并其附屬法律·而各報紛紛登載多云此約法會議事竣後即將改爲憲法會議　此純係揣測之言·不足爲據由政治會議產出約法會議·由約法會議產出憲法會議·由憲法會議·產出國會·蟬蛻而下·爲政府已定之計畫·故約法會議之任務·以修正約法·足爲將來憲法之模範而止·而所謂附屬法律者·係專指憲法會議組織條例而言·制定此條例以便憲法會議之產出耳

▲閣制變更理由書之咨交　變更現內閣制爲總統制業經確定並已草具理由書本擬先交政治會議　初大總統以閣制具載約法中即由政治會議議決後　仍須諮由約法會議·不如省此一番周折·即將此閣制變更理由書咨約法會議且請其將約法中此部分提前修改以期迅速確定云

●某政客之修改約法談

順天時報云袁大總統對於民主政體　有無誠心·扶持進行吾人不敢斷言而其憎惡約法·宛如蛇蝎是盡人能知者故自就職總統以來一以修改約法爲建設民國之根本事業·推原厥故不外排除民權免其掣肘。而總統威力振發强權政治·則政府對於共和軌道·持何種觀念·不難想像也茲據某政治家談話云袁大總統就職伊始甚不滿意於臨時約法每有機會漏示心胸謂憲法不好不做總統其望正式憲法適合己意·就其範圍·不難一睹而知·孰料正式憲法委員會草定憲法徹頭徹尾闡發民主真諦　由專制主義之腦筋觀之·約法難兄·憲法難弟·均爲其眼釘喉鯁·於是失望之餘·[illegible]然下令發而解散國會　消滅憲法湖口一役成爲國會促命符何罪乎國會議員　邇來當路修改約法·一切佈置·着着進行約法會議擬於日內開會因之袁大總統深感得計　對於修改約法之要點　晝夜研鑽規畫　左右親近莫不欽佩其熱心蓋修改約法要解諸義應由徵求意見而各顧問官等有已經提出意見者　有未經提出者總統亦未至確定修改意見竊推總統意中其修改約法固未必希望　全然更改約法形式一日約法開會並非由總統或國務院提出修改案　惟由大總統·向約法會議提議·約法如何處置·是否修改·若從修改如何修改等問題·而約法會議業經政府陶鑄因修改約法成立雖使政府嚴飭該會不准修改然該會得有修改特權　矧政府授意修改·無論提起議案之形式如何·即由約法會議·昂昂乎主張修改約法之必要·然後將政府規定之修改案·收爲己有·由該會議員提出會議滿場贊成造成大總統意中之約法謂我不信請看政府向來之慣用手段

●未來之新國會說

據總統府消息·大總統對於新國會之產出本擬將憲法全部議定·然後再據此以爲選舉議員召集新國會之張本·然近日以國會若停頓過久不唯增與論之猜疑·並恐來外人之責問·且擬會以命令表明本年內可以發生新國會若待憲法完全制定選舉議員恐有不及已決定變更辦法·所有國會之組織即於約法中規定之·咨由約法會議將約法中參議院部分由第十六條至第二十八條　全加修改以爲國會張本並附屬之國會法及議員選舉法同時議定·即據此以產生新國會大約明年春即可召集·前日特命梁秘書長將各顧問各總長及各都督民政長等　所條陳之關於國會組織法檢齊呈閱即係爲此問題之準備·

●對於善後借款第六款之計畫

周總長近以善後借款合同第六條·內載倘一周年鹽務收入足敷付保各借款債務及敷付一次年上半年息票之用則直隸山東河南江蘇四省·按月應交保息之款·即行停止等語現在核計自去年四月二十六合同簽字發生效力之日起將屆一年·亟應設法先將四省月交保息期限縮短·以作履行本條文之起點·昨已電令各省鹽政機關迅將各該所管鹽稅收入統計收入若干·限於本月末日報部以憑與銀行團切實磋商云

●中法銀行照常付欵

前政府以善後借款用餘與中法銀行商議自一年十一月起·每月墊欵五百萬元·以六個月爲限·該行按月照付迨至本年一月間因有其他原因不允墊款日昨又屆三月付欵之期·政府照章去函索取該行仍如數付欵五百萬元·政府異常詫異再三探詢始知該行債票·在歐美實行自入三月以來非常暢旺·實出人意外我政府正在窘急借得此款賴以周轉其幸當何如也

●各省財政成績

據財政部要人言政府近從各方面比較·年前各省辦理財政情形·聞其成績·以浙江省爲最·不但本省行政經費敷用且還於年內籌解四百萬來京·蓋因其整頓財政得法而裁兵亦辦理得手也·其次爲山東·再次爲山西直隸·所最紊亂者即湖南江西廣東安徽河南等省·紙幣充斥不見實貨加以前經兵燹整頓更覺爲難云又京函云此次財政會議之目的即在整理舊稅·以爲增加稅源·而中央之財政必須各省分行擔任·方足以謀統一合計去歲各省財政情形以浙省爲首舊財政會議將來之結果　仍係以浙省爲標準浙省允於本年終接濟中央四百萬·總統極爲嘉許·將來卽擬以浙省所籌各項方法通行於各省·令其一體取法云

●汪大燮將爲條約委員長

熊內閣下台之後梁啓超則有幣制總裁之任命　熊希齡則有全國煤油督辦之任命獨汪大燮有向隅之嘆　茲聞總統府確息大總統近爲整頓外交起見已在府中組織一條約委員會·專爲清理歷年交涉條約前擬以孫外交長爲委員長茲孫總長已兼國務總理勢難兼任以汪大燮歷任公使熟悉內外國情·擬任命爲條約委員長·以便督促修改進行而收完全效果日內即當發表矣

●段芝貴密告革黨

革黨官僚本爲絕對不能相容之二物乃邇近來革黨以在野行動萬難遂其破壞之目的往往憑藉要津混入政界聞近來竟有倚某要人之庇蔭進身高機關者一在探聽秘密消息一在乘間施其暗殺手段事爲當道所悉　對已嚴加防範總統府秘書廳特發出致在京各官衙公所函一件略謂各該機關用人一節·務須嚴爲考查·加意慎擇勿使革黨混入云云·說者謂前日議員段世垣之被逮·即與此項消息有關·茲同日尚有其他三人被捕拘於警察廳·被捕者·均爲取消資格之議員·惟查其被捕原因謂係署鄂督段芝貴來電指段某等爲革黨·政府接電後·即交吳炳湘派警分赴各處拘捕·並聞尚有數人俱在交拿之內云·

●許世英侮人自侮

許世英自熱河歸·爲人言熊前總理在熱時修理避暑山莊·費去二十餘萬·其實不過二萬·謂得之姜都統所言·熊之友人聞之以告熊。熊遂電致姜詰問·姜復電云許來熱時謂聞諸京中修理行宮用二十餘萬·茲來電又云是姜某所言深堪詫異·查修理熱河行宮·用款一萬數千元·帳目可稽案據具在·云云熊見此電以許捏造謠言毀人名譽擬呈請飭許明白呈復然許查復之文至今並未到府而信口開河·以致北京新聞記者·多自往國務院訪問此事·爲熊前總理所知所謂天下本無事庸人自擾之也拜聞許赴熱時請款八千元尙未報銷亦可謂自怨者矣·

橫濱正金銀行廣告

謹啓者本行資本金洋四千八百萬元公積金洋一千八百九十萬元本行設在東京橫濱分行設在英京倫敦法國里昂美國紐約舊金山爪哇印度孟買大阪神戶長崎以及中國上海漢口北京天津大連旅順牛莊遼陽奉天鐵嶺

今何時乎非發榮滋長之春令乎春者蠢也言萬物蠢動也蟄虫振啓勾之舉達人身蘊毒亦即乘時而發惟梅毒一症爲尤甚往往一經毒發害至

濟山舍銀行館

介紹西醫孫介謙

時不收診金診所設北浙江路新衙門南首晉康里二弄七百二十九號

孫君向在浙任大英醫院醫任嘉興大美醫院醫員喉科兒科急救難產各稀疑難雜症無不着手成春此次移硯到滬同人等極爲歡迎用特登報表揚以告滬上之求醫者孫君不欲以醫術爲營利竊但求普濟社會乃從其志茲代訂診例門診早九至十二時五角過午一元〇出診下午一至六時四元復診減半早晚加倍〇送診星期二五早七至十時不收診金

周金箴　朱葆三　祝大椿　貝潤生　嚴漁三　傅筱菴　高子白　李馥蓀同啓

長春哈爾賓安東營口滿洲等各大邑均有交通商辦銀行一切交易無不誠應接素蒙中國商埠道如存欠逐日往來息二厘定期如一年期或六個月期或三個月其期官息均隨時面議定其餘匯票匯現等款格外克己倘蒙惠顧請至本行面商可也

●大陸報對於礦務條例之觀感

大陸報三月十五日北京函云。當愛特森博士爲礦務顧問之日。中政府即宣布礦務條件。是律由外人觀之。似不能滿意。並較之前次所訂者。凡外人投資於中國礦務者不得過百分之四十。今乃一變而爲百分之五十。則似已增加一成矣。然若欲實行之則恐中國礦務永無發達之日何者。華人投資者。未必踴躍欲集牟數之小資本已覺其大者無論矣。其難一。外國資本家。必不願投資於非外人管理之礦產。其難二。不寧惟是。董事若華洋各半則辦事必多方牽制。一遇重要問題。互相爭論必至中止而不舉辦苟華人董事佔其多數。則猶出事理之外。不待言矣。今日中國人倘不能獨舉一實業若使華人獨管理之。則未有不腐敗者。故欲與西人合辦而使西人投資則華人當先學西人實業之管理法而後可。據總統宣布之公言條例。有云股票上不必書原購者之姓名。如是則西人可購華人之股票。即盡購之亦無不可。然第四條云西人不得購礦業公司股票總額過半之股票是盡購之說。亦不過理想而已。且又有云西人如欲投資。亦須一例服從所訂章程。試問西人有服從之而信任之者否。彼章程有時變更毫無定律誰能信而履之哉故爲今之計惟有不束縛西人在華投資事業。而以礦務使西人辦之。惟與之訂立合同。於十五年或二十年內以廉價贖歸。或於期屆後歸之政府自辦然後中國礦業庶有豸乎

●東蒙各旗之聯合防衛

東蒙各旗王公。以地處邊疆胡匪充斥非速籌防衛方法不足以維持各盟旗之治安業在烏珠穆沁旗聯絡各盟旗開特別會議。決定防衛之策六項照錄如下（一）各旗招募本旗民戶壯丁加以訓練以爲防匪之助（二）各旗一遇匪驚互相援助（三）各旗教練官均由公舉但須有軍學智識者以便實地訓練（四）各旗貲助共和不得受匪鼓吹如有暗通胡匪者以軍法從事（五）各旗軍士均守維持防範之宗旨如有擾害公安亦按軍法罰辦（六）所用軍械由各旗籌辦不足之處由政府接濟以上六項懇請奉天張督轉電政府核示云

●狼禍叢譚（三十一續）

▲西報爲白狼寫照　字林西報載稱人聞白狼二字。已覺膽寒然深知之者亦無甚奇白狼年可四十七歲身短而肥有中人之資。然好吹牛善機詐。即遇其徒衆亦然例如破城後則謂其徒曰你們自便。迨出城。則責其殘暴。諄諄不已有如長兄責小弟故營中皆呼之曰大哥云白狼每攻一城必先設法布置然後進攻先遣偵探至其地僞爲小販雜居城中。迫白狼將至。即四布謠言。然後白狼至追至亦不進攻每屆夜半四時。卽率兵至城下。發槍數聲舍之至他門亦如是時城居民聞鎗已恐慌萬狀白狼卽乘勢縱火。間諜因啓城迎之於是大肆殺掠其尤注意者。乃女色。其道德之敗壞不待言。白狼爲人甚機詐一日其偵探言官軍四面兜圍急在頃刻惟西尚可遁　白狼乃去其衣服。以布自裹。立軍前呼曰予將親率兵力戰　兵士聞之。勇氣百倍。卒潰圍而去。此即官軍所謂商城之大捷也今官軍之至光州者不下數千人然皆言必不得老白狼云

▲降軍去而覆返　前月匪陷光潢時有官軍三百餘人被匪強逼降入匪中。白匪令該降軍辦糧台日昨該降軍押解輜重車輛逕回官軍。許米二十餘包乾糧數百石已解交剿匪司令部

▲何附狼者之多耶　前鄂軍輜重隊標統皮潤棠本哥老會副龍頭去歲退伍回籍。大不甘心。近見白匪勢張乃組織與武冶二次革命軍籌備處。以附白狼經大冶王知事拏獲訊明解交鄂垣軍法處辦理。

清慈禧太后畫像記（美國女畫工喀爾著　健公譯）

清宮二年記又名清季宮闈秘史之聯屬品

第一章　入宮之第一日（三）（禁轉載）

時則宮眷屏息侍立咸以目注余萬籟俱寂不知時已亭午忽太后命譯人傳語停筆且以余遠道來此宜節勞少憩將進食焉太后退座歇步止畫前時畫片略具頭角而已迺盛承獎譽且目余爲名畫工召康公使夫人與宮眷聚觀而評量之太后復欣然面余言意欲留余在宮中余聞之大喜過望亟應承之太后大悅而退時午膳已備相將入座太后喜獨食宴外賓常命宮眷爲之主席席間肴饌雜陳中西具備美酒香花羅列滿前雖有刀叉之屬余則學用中國之箸食已太后率皇后至復介紹余見皇后而皇帝之貴妃亦隨至太后延康公使夫人觀劇太后前導行余輩肩隨之幾經宮室園林始入劇場結構崇閎香花盈目太后面演台坐居中兩翼爲臣工之席不設座就地置土耳其簟是日空無人以羣臣非奉詔不得入也皇帝居太后之左余與康公使夫人居其右皇后及宮眷雁行列座後懸大鏡高達承塵劇中動作纖悉畢露時演劇正盛余心領神會究亦莫得其眞相未幾康公使夫人告辭去余亦隨太后行至外殿而別迺入太后特命設備之寓室

（未完）

●劃一田賦條陳之要點

財政部消息周總長關於劃一田賦曾條擬辦法十九條。呈大總統核閱茲探悉其條擬辦法之要點如下（一）設立田賦劃一籌備處。併派員分赴各省調查各該省之田賦實在情形以爲劃一之入手（二）定一標準之畝法。凡各省田地均按照此畝法換算以定其面積（三）各地分爲水田旱地兩種。再按照各出產情形區分爲五等升科（四）所有耗羨等名目一律廢除統名爲田賦（五）所有現在之徵收銀兩者一律換算改爲銀元。

●仲八蹂躪海屬詳情

海州巨匪仲八。此次不服遣散膽敢率衆抗拒各節已迭誌前報惟一切詳細情形言人人殊頗難得其眞相茲得最近報告與外間所傳較爲詳確用再披露於下江北海屬一帶大股匪首遍地皆是然其黨羽較衆勢燄較甚者。則以仲八一部分爲莫大之隱患。去秋白統領寶山率兵來海駐防所有各處匪巢或焚或剿業經次第廓清惟仲八黨夥千人。勢須綏圖且於其假名投誠之後。團聚東海沭陽交界之華沖鎮金塘圩等處以保衛營名目。暫安無事。更未便操切進行致釀意外之虞　其後白匪猖獗之消息傳來。仲匪頗覺躍躍欲試。白統領爲防患未然計不得已帶兵鎮懾與之隔地駐紮。使人風令其繳納槍械解散黨羣。並予收用。詎仲匪剽悍性成疑收服爲誘獲之謀不如乘此興起。遂號召黨衆由上月中旬起在東邑西北鄉三日之內。燒搶高流隴平賢官亭高塘溝等集。被糜爛者。何止數百戶。陰平集並傷斃男婦三人各處商鋪居民聞風遷徙者肩摩轂擊絡繹於途其餘仲匪經過地面擄殺姦淫尤難枚舉。旋復盤踞塔山圩內。據得勢之地以爲巢穴日必出搶數次所到無敵嗣經各縣知事會商鄰近各軍率同本縣清鄉團圍攻兩晝夜。直至二十五日二更時分匪由西南角逃竄至東海沭陽交界桑墟一帶。此次圩內轟斃匪徒甚多次日又經清鄉團副翟開龕率獲離羣潰匪二人據供匪首張開有湯五疤仲蹻瑞等均身受重傷終必致命其後各知事仍會同清鄉團與各營會商辦法一面在東路按地分兵堵截一面在城垣以內會同商會按戶抽丁編號日夜梭巡稽查出入故東沭各處城垣始得無恙匪等覩此情形勢難回竄乃結隊北上。又被張巡閱使迎頭痛勦。斬獲無數匪勢始衰。現在內地形稍覺安靖。惟防範甚緊東沭各縣仍時有拿獲匪類正法情事蓋其黨羽衆多又復四處潰散欲一時誅除盡淨殊非易易耳至匪魁仲八有云已被官軍擊斃。有云逃往山東地界。誰是誰非未能遽下判斷容探明再報

●江西分設交通銀行

江西省自二次革命後市面空竭。銀圓漲至紋銀一兩銅圓十九千又皆以紙幣支持絕無銀銅諸幣形影民國銀行。資本缺乏　被公家虧至三百餘萬。更難維持危險情形不可終日頃有商會代表曾平齋赴京。面陳一切財政困窘總長以欲借外債及設中國分行均辦不到業已與交通銀行總理熊商救濟之法請在該省添設交通分行。帶往現欵三百萬元。以維市面云

●廣東內債數之新調查

廣東以前商借內債。現值派息及償還之期查此項債銀爲數甚巨。聞李省長特令財政司飭將前次所借債額　暨已還本息若干未還本息若干即速逐款詳細報告以憑核辦茲宋司長經將　第一次借額共□□十四萬二千元本息共還一十二萬五千元現在尚應籌還本息共二百五十萬元第二次借額共二百玖十萬元本息共還三十六萬現在尚應籌還本息共二百四十萬零零三百元。列表呈報察核云

●稽查軍火之嚴密

▲乞丐亦須檢查　鄂垣警察廳以近日匪徒往往混跡武漢乘間圖謀不軌已嚴加防備茲聞該匪等奸謀鬼計有裝扮乞丐。手提飯籃或攜破壞衣物匿藏利器圖混入城有妨治安亟應提防昨特令各城門衛士隊長凡遇乞丐入城。攜有物件者均須一律檢查。以杜奸宄而昭愼重

▲靈柩亦須檢查　湖北全省水警第一廳長彭超衡氏出布告云案奉總長訓令內開轉奉行政公署訓令第九百三十六號內開內務司案呈三年二月十九日奉內務部一百五十四號訓令。內開據浙江民政長呈稱。靈柩一項。最易藏危險物品。擬運過境者查照舊不易防範即應周密籌設法取締以防流弊等情到部查該民政長所呈各節係爲預防危險起見以後各地方遇有起運靈柩之事必須由該管官廳切實查明發給護照所有經過各省亦須由沿途水警官署認眞查驗然後放行靈柩運到地點卽應責成該處警察署飭將護照呈繳具文送還原發證照官署以資印證凡無照之柩。一槪不准進行。合亟令行仰該民政長通飭所屬地方官遵照辦理等因遞傳到廳合行佈告爲此仰商民船戶人等一體遵照須知此舉爲預防危險保全公安起見嗣後凡有載運靈柩　必須先赴當管水警區所詳細報明聽候檢驗發給護照以便沿途稽查倘有無照之柩　一槪不准運載以防流弊而杜亂源如有違抗情事查出卽行重究不貸　其各凜遵勿違切切此佈

●銅官山無欵贖回

銅官山礦於前清宣統三年以四十五萬元。向英人凱約翰贖回。此項交涉國人腦海中當能記憶贖回後。與涇縣煤礦合辦。名爲銅涇礦務公司。然但有其名實未嘗着手開採嗣遭革命遂亦無人過問至柏文蔚爲安徽都督於民國元年六月十二日　與日本三井洋行訂結預賣鐵礦合同。預收礦價二十萬元而交礦之期　以二年爲限。卽以民國三年六月十二日爲止。屆期不能交礦。則必須償還此款。及與此款相伴之利益如再不能還欵。則此礦將由三井洋行自行開採。現距六月十二日爲期已近。該礦既未開辦無礦可交安徽　當道以無欵可籌推之中央中央復以爲地方借欵應由地方自償交相推諉。預計日期三月光陰轉瞬即至　行見此礦落於外人之手。不識當局者尚能及時補救否

▲尚有新聞接第三頁

時評　二

江蘇銀行之交替

前日本報南京專電省公署對於江蘇銀行頗犯疑心病既因疑而擯陳煇德乃至不顧營業之影響作孤注之一擲繼任之潘睦先因不遵省令勸陳煇德收現在潘以爲一收現即爲富日拆台更無殘喘之餘地而不知因此之故未交替以前已又犯省公署之疑矣疑之時義大矣哉

請防毒之警告

痛手足拘攣或骨肌膚搔癢發見小瘡即是蓄毒復發之徵兆急宜服清血解毒之藥海波藥爲清血解毒獨一無二之珍品諸患藥以專清血毒

海波藥每瓶洋二元每打洋二十元服法另詳仿單

上海四馬路五洲大藥房啟

中華民國三年三月二十一日（即甲寅年二月二十五日）（星期六）第二千二百四十三號

大舞臺念五日戲

◎二月念五日戲頭等正廳三角 二等正廳二角 三層二角 特別包廂四角

沈小香 討草鞋錢 小寶芬 納紹先 魚藏劍 貢(小桂)串 童桂枝 梅龍鎮 小桂枝 林步青 探親相罵 范少山 小寶林 畢永霞 七歲紅 鴛鴦樓 張雨亭 請宋靈 應寶蓮 萬盞燈 殷春虎 蓋俊卿 雙珠鳳 何家聲 沈韻秋 李春來 賈璧雲 小如意 趙如泉 王永利 徐春發 割髮代首

大舞臺廿五夜戲

二月念五夜價目注意 二等正廳五角 特別包廂七角 頭等正廳三角 三層包廂二角

納紹先 富仙芳 王永利 殷春□ 趙如泉 嘉興府 草橋關 吊金龜 張雨亭 蓋俊卿 七歲紅 小寶林 七歲紅 觀畫跑城 小雨亭 張如意 應寶蓮 沈韻秋 金錢豹 翠屏山 李春來 云中鳳 小寶林 小寶芬 沈韻秋 趙如泉 劉坤華 義旗令 八扯 十 賈璧雲 應寶蓮 萬盞燈 新茶花

本舞台電話五百九念五號

商辦開明公司新舞臺

陰歷二月念五日頭等正廳三角 二等正廳二角 本舞台開設在城內九畝地大境路 每逢禮拜三禮拜六禮拜日開演

鄭珮秋 曹甫臣 劉漢臣 劉慧霞 張德祿 趙文連 張順來 林樹森 王洪壽 邱沁如 邱治雲 夏月潤 馮子和 夏月珊 周鳳文 王惠芬

雙鎖山 美案 十八扯 醉仙樓 臨江大會 全險 姻緣

商辦開明公司新舞臺

陰歷二月念五夜戲頭等正廳六角 二等正廳三角

林樹森 劉漢臣 王益芳 夏月華 邱治雲 夏月潤 毛韻珂 王洪壽 趙文連 夏月華 馮子和 夏月珊 周鳳文 王洪壽 毛韻珂 夏月潤 夏月珊 趙文連

拖油瓶 害人 嘉興府 新茶花 頭本 二本 馬飛珠 陰陽河 新茶花 三本 四本

醒舞台念五日戲

念五日二廳特別包廂五角 頭等正廳五角 特別二等正廳三角 頭等三層包廂頭等每位二角 洋元二角 二等一角

范連奎 周福來 謝玉珊 小喜祿 小九齡 王志普 宋朱運 喜永奎 陳英俊 張春 蓋來 小孟七 李春利 周愷庭 王祥雲 孟鴻羣 林翠卿 趙君玉 小菊笙 張云青 于振庭

夜戰馬超 孝感天 打花鼓 八大鎚 大鬧天 諸仙鎮 四川 奇聞

醒舞臺英二馬路新新舞臺原址廿五夜戲

（價目注意 特別包廂一元 頭等五角 特別正廳八角 頭等正廳四角 三層樓廂頭等三角 二等二角）

丁長勝 宋志普 孟君武 王祥雲 小喜祿 陳永奎 張云青 孟鴻羣 于振廷 林翠卿 張英俊 小菊笙 小鴻奎 趙君玉 小孟七 劉永奎 溫小培 馮勝奎 蓋春來 李吉瑞 李春利

龍虎鬭 游界關 四泗洲城 臨江會 百花亭 拿高登 烏龍院 空城計 請宋靈

本舞台電話三千七百零二號

中國精益眼鏡公司

中國自製最新發明吃力克眼鏡片

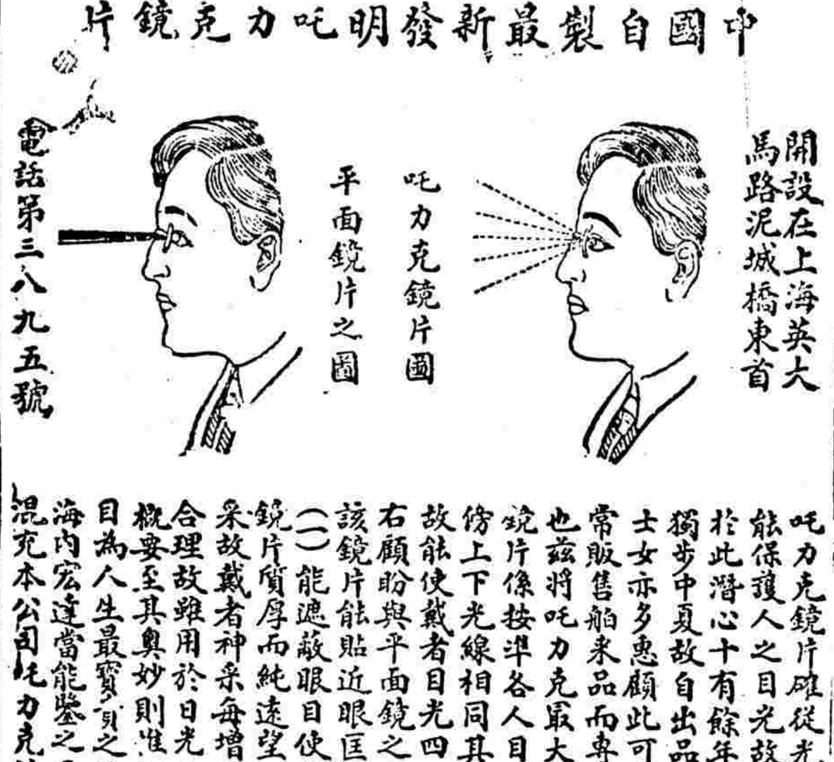

開設在上海英大馬路泥城橋東首 電話第三八九五號

吃力克鏡片確從光學及生理學研究而出，能保護人之目光，故在泰西銷場極廣。本公司於此潛心十有餘年，所製鏡片始能流貿歐西，獨步中夏，故自出品以來，不特本國歡迎，西方士女亦多惠顧，此可見本公司實事求是，與尋常販售舶來品而專恃大言欺人者絕然不同也。茲將吃力克最大功用略舉於左：（一）該鏡片係按準各人目光，用機器磨成凸凹形，四傍上下光線相同，其功用恰與天生睛球無異。故能使戴者目光四澈，不勞俯仰轉側，自可左右顧盼，與平面鏡之衹能平視者迥別。（二）該鏡片能貼近眼匡，而與眼毛並不觸礙。（三）能遮蔽眼目，使塵氛不易侵入。（四）該鏡片質厚而純，遠望之究如水晶雨滴，精瑩煥采，故戴者神采每增百倍。（二）該鏡片光線合理，故雖用於日光中亦不眩暈。以上略舉概要，至其奧妙則惟戴者能詳言之。本公司因目為人生最寶貴之物，故悉心研究，親手製造，海內宏達當能鑒之。再外間近有以現成凹片混充本公司吃力克鏡者，尚祈留意。

大舞臺

（二月念五日夜戲二等正廳三角 三層包廂二角 特別官廳七角）

七歲紅 張雨亭 賈璧雲 李春來 小寶林 小如意

日戲 請宋靈 ▲金錢豹 ▲翠屏山 ○請宋靈 ▲翠屏山 觀畫跑城 割髮代首 九本新茶花 十本新茶花 割髮代首 ▲義旗令 ○鴛鴦樓 ▲十八扯 ▲金錢豹 割髮代首 ▲翠屏山

丹桂第一臺 記

二月念五日戲 著名文武崑亂准演拿手好戲

楊華亭 劉壽峯 耶德山 粉菊花 祁彩芬 張德俊 譚月明 雙處 小楊月樓 郭小福 八歲紅 章佩秋 李德山 蓋叫天 譚永奎 吳小松 吳瑞亭 楊瑞亭 葉雲 李少棠 李慶棠

△望兒樓 ○白良關 ●血手印 蔡相府 馬嘶金月 徐兵吞六國 鎮奎魚稅 討鳳凰嶺 三本楊乃武

念五夜戲

小楊月樓 劉壽峯 楊瑞亭 張德處 馮志奎 李少棠 八歲紅 熊實利 李德山 蓋叫天 郭彩芬 八歲紅 馮志奎 (雙)楊瑞亭 (處)楊月樓 李少棠 吳小松 吳小石 李慶棠

大臣宴 長沙戰 酸棗嶺 四杰村 逍遙津 伐子都 十三旦 沉香床 小寶 李春棠 章佩秋 張春海

絕世遊戲理鳳 鳳仙鳳仙男女兩班合演

二月念五日准演拿手好戲超等著名藝員一齊登臺

劉峯昇 張福寶 七金子 葛玉庭 張和全 周福紅 小鳳池 韓俊卿 奇來鳳 劉松亭 三慶班 謝秀鳳 陳燕奎 小阿四 媚香樓 趙美玉 白呂布 劉璧林 余青如 三慶班

●金水橋 ●五雷陣 拷打檢柴 ○八義圖 溪皇莊 捉放曹 遺翠花 大家發財

陳德 三奪 張仙 梁俊圖

◉念五夜戲◉

小棗奎 張福寶 三慶燈 謝秀鳳 萬玉廷 劉松亭 奇來鳳 小鳳池 周福全 韓俊卿 金鳳子 七金林 劉璧福 張和福 小阿四 媚香樓 三慶燈 李小芬 狗肉紅 趙美玉 白呂布

●萬柳會 ●雙鎖山 ○烏龍院 張德仙 陸壽吉 取金陵 ●梵王宮 ●文昭關 賣絨花 洪羊洞 梁俊圖 蝴蝶夢

商辦鏡花戲園大減價正廳三角

陰歷二月念五日特戲請越群超等著名藝員合演特色好戲

趙虎豹 陳小貴 史亦奎 林芳錦 小鳳彩 裘湧棠 潘得勝 陳鳳仙 陳也秦 周昌順 胡鳳林 張寶香 高銀寶

漁樵會 雙魚墜

二月念五夜戲包廂四角正廳三角二等二角三等一角

周昌順 史亦奎 林芳錦 陳小貴 胡鳳林 周昌順 史亦奎 裘湧棠 林芳錦 小鳳彩 陳兆峰 胡鳳林 張寶香

南 宋 麒麟帕

開明社新劇團

在英大馬路東首三號門牌謀得利戲園

仲銘 莽兒 鈺如 錫林 約翰 桂祥 秋影 煥章 孟喜 鵑聲 芝岩 夢醒 笨伯 青樵 文瀾 素嚚 子卿

雙影 鵑魂 瑞聲 嘯吟 畫廉 禍如 永齡 天悲 曉之 欣丹 品逸 自雲 依峯 遠東 旭塵 一生 寄梅 凋生 浮生

二月念五日演

河東獅

二月念五夜戲

（公子無緣）

每逢禮拜六禮拜日均有日戲

民鳴新劇社

遷移大新街共和中舞臺舊址

電話三一四一

（減價券通用）

滿台五色 電光 燈彩 新添 中國 五彩 奇巧 佈景

楚鶴 禍林 君良 翠翠 天影 子青 詠馥 一笑 子美 瘦梅 雙宜 潤身 文聲 麗聲 惜花 化佛 湘濤

二月念五日戲

漁梅 破塵 酒煙 桂景 病僧 曉云 天呆 幼雅 小雅 則鳴 清風 家聲 耕仙 中之 稱德 世亮 孤雁

破鏡重圓

二月念五夜戲

五六七八本 惡家庭

新民新劇社

日戲准一點鐘開幕 夜戲准七點鐘開幕

石路天仙舊址

日戲每逢星期六星期日

電話八二八四八

特請著名新劇大家

凌憐影 汪優游 王死恐 李悲世

藥風 嘯天 笑冰 憐秋 素寒 石 嘯厄 倩血 儂聲 素梅 癡 雙鏡 瘋治 雷航 雪冷 是驚 崇 雲花 僧兒 晉燕 梅笑 吾驚 秀

癡生 再人 鐵魂 亞靈 效天 有曉 天年 幼俠 鴻昇 敏新 雅生 靜鶴 警倚 石省 猛鈴 瘦鶴 劍虹 心 琴 永大 獸野 紹一 劍峯 杏公 生兒

二月念五日戲

趣劇 狗 正劇 趣劇 棒打薄情郎 劇

二月念五夜准演

趣劇 （拜年倒運） 正劇

玉（前）堂（本）春

真真崎

獲利之捷徑 做麵機器 文明之利器

做掛麵切麵專行發明的巧妙的開都便一君過諸以此器做買的價方大試以諸我行自日發有君們實請副了知力風現做不試達進發洋麵機的器財的買得信不欺你一丁盛的先很

上海大橋老白渡 真崎洋行謹白

遺失股票

啓者有字七地浙路七千十字第六五一一股號戶記股五元票司一套洋已掛失明取人明向西路去公廢遺作記號姚此失聲

巨日愈

癩疥瘡藥

每角二分不還上二英路東界馬保首和啓

保失和

立止白濁丸

每料三角雙元牛不效倍罰上海二馬路天錦里首保太和啓

日本郵船會社

啓者本公司南九丸於三月十九日開往日本牛進往日往寧日收票如有貨物客需寄客各種寶貨早日搭本輪者為禮拜三日出禮拜四至新裝為本會社告

外國輪船出口日期

二十四日 滿洲 開往美洲 太平公司
二十四日 談門海 往倫敦 英公司
二十七日 談而泰 開往倫敦 英公司
三十日 亞西亞 開往倫敦 德公司
三十日 亨字留 往茄門 亨寶公司

▲進口輪船▼

三月二十日（廿四）禮拜五

新北京 由甯波 太古
甯紹 由甯波 甯紹
財生 由香港 怡和
德生 由膠州 怡和
恆生 由膠州 怡和
大通 由長江 太古
海口 由烟台 太古
泰順 由烟台 招商

▲出口輪船▼

三月念一日（念五）禮拜六

南陽丸 開往長江 日清
大通 開往長江 太古
桂林 開往烟台牛莊 太古
鎮安 開往香港廣東 太古
景星 開往烟台天津 怡和
山城丸 開往日本 郵船
江天 開往甯波 招商
甬興 開往甯波 甯紹
公平 開往烟台營口 招商

三月念二日（廿六）禮拜日

普濟 開往溫州 招商
海口 開往廈門 太古
美利 開往長江 美最
江永 開往長江 招商

三月廿三日（念七）禮拜一

木神丸 開往大連 郵船
海晏 開往福州 招商
江寬 開往長江 招商
泰順 開往香港 招商
新銘 開往天津 招商

民國三年教授大改革 務家縫紉女學校啟
一切細則另載章程中如來校取當即奉贈 上海虹口海甯路三德里口

中華民國三年三月二十一日（即甲寅年二月二十五日）（星期六）第千二百四十三號

彙報三期 必讀 商業 錄 精情小說 難曉記 小說叢可 行

本館告白刊例

……入日以後每行大洋一角八分●論前加倍兩行起碼新聞中縫加半●短行五……十字起碼第一日每字大洋五厘第二日至第七日每字大洋三厘第八日以後……每字大洋二厘五毫多則以十字遞加

本館定報章程

預訂全年連郵費九元●半年五元●一個月九角●日本全年九元●西洋全年十六元●如由民局寄洋其寄費須由定報者自付

感冒風寒之宜防

裝用煤氣傳熱器則室中自然溫煖無須人力價廉迅速無塵無烟甚爲潔淨欲知詳情請詢南京路二十九號江西路轉角上海自來火公司樣子間可也

敬告安分華人注意

旅滬安分華人因不諳上海風土人情之眞像現行規矩之守法以致受奸宄詐刼被騙巡警干涉種種損失禍患不勝枚舉但能將滬人寶鑑內容詳熟則上述諸害皆可永遠消弭看熟首卷內容一半能永保自由看熟二三兩卷內容無論行路旅游雇用車馬船只等必無肇禍吃虧之虞一切交通方法地方繁端皆可瞭如指掌看熟末卷內容上海各類歹人之伎兩鬼蜮無能加害一切所有皆可永久保全子女等人永無被拐走失之虞定價甲種二元乙種元半廉價一律七折外埠加郵費一角依定價購買者有三個月之詢問期依廉價購買者有詢問期十日詢問信件須寄總發行所又滬人寶鑑說明書惠郵費一分函索即寄

來函 聖約翰大學堂卜舫濟博士來函云承惠滬人寶鑑一部頌讀之餘得悉其中將滬上風土人情各項備載無遺美不勝舉名之曰寶鑑誠名實相符合鄙人不勝欽佩之至除安置敝藏書室俾諸生閱知此書之美得以購買外專此鳴謝云云 美華書館敬錄

總發行所 美華書館　分售處 申報館 美華書局 商務印書館 實學通藝館

四馬路 蕙芳茶樓 隨茶票附送大富貴五彩月份牌

月份牌以酧雅誼現已印就出版凡購茶票一本者隨票敬贈一張倘蒙惠臨是盼

本樓承各界諸君光顧無任歡迎特請名手繪成大富貴 主人謹啓

美國新到　人身的保障

養生素

補五臟　滋六腑　壯身體　長壽命　性滋潤　味甘甜　空前　絕後　奪造化　紅潤面容　精神爽健

男女老幼常服百補品：力能排除百病根株

▲美國璧柯臣化製養生素西名雷夫士道義克之功力

古今中外曾有不死藥否旁君想中外何人得長生術人人狂慕皆研求此爲世界上共悉者也偉哉美國璧柯臣竟爾奇想天開奪造化之妙用化製稱能壯身能長命排除百病能造後天之養生素出現曾經各國醫學研究化分其性質雖一天足抵上三十天之功力此品牛汁滋補富足盡當世萬物之精華服數千分之乳精亦難抵一二若服養生素一天效力之充分極可推倒世界上其現行之補品能將人身已損之臟腑實行補足生蟲病菌等殺滅無遺於是臟腑日見靈動前患之病根因此治愈後來之身體日見强健曾按生理學之比例足慰理想數千年不死藥之渴望是以美政府特許專賣權優加獎勵以下有益能卻除人身之病痛增進健康幸福之妙品自經發行歐美士人莫不贊頌風行社會得心病肺病腦病胃病者每年不下數十萬人若試其效力之速率可與生長肌肉枯瘦老翁精神矍鑠有所以添補能致臟腑此之者蓋機力生長肌肉潤澤之故得此返老還童之實驗因茲初速來華欲顯示效力之確眞

特訂贈服章程無論何人請至本行每日上午十時至十二時下午二時至五時止**當面試服**以彰實驗

璧柯臣者乃美國著名之名記養生素乃譯名也此品雖風行于美歐而中華士人未經嘗試是宜加意研究其性質察其表面之狀況乃紫色之濃液辨其味則**甘**香服之初覺平淡無奇可知其不可思議之效力所發現奇者能令人面目煥然一新

恬面容枯瘦者服之一二瓶便有**不可思議之效力**所發現**奇者**能令人面目煥然一新**容光美麗**

若面容枯瘦者服之一二瓶**加重三磅至五磅雖黑斑滿面**服之亦退**爲白淨**

養生素有治陽痿精薄之一切老翁服之奇效生子之希望

何以能**補腦**且大補腎元能治陽痿精薄長腦血脉之能力如或不信可與**不眠**夢鬱遺精腰酸腿軟者

養生素能**好睡**每早起**神氣清爽**性情愉快筋骨健壯此乃養生之奇功也

一神經衰弱者服之一二瓶定能漸漸**補肺**滋生肺血脉補壯肺體呼吸有力如或不信可

何以能**探喉而出**爽滑非常能服之三天立覺咳止氣順**宿痰**結凝**若珠**

養生素能**消滅**肺病肺癆之奇品也雖重症凡能服至一二打者斷絕此病體己壯之明證他如吐血瘵疾經試驗

何以能**生精滋腎**陽痿補陰緣養生素能使赤血脉與腦髓化生一種精液即俗稱精髓

養生素能**壯心**緣心乃藏血之經絡養心必能入血中化生新**血液**而使血液濃純心經跳堅

便能除精病有可以目覩者如與乳母服之于體外作爲生殖之所小兒漸形紅潤又如身體瘦者服之多痰多

何以**健脾**活胃緣養生素能助脾胃之消化肌肉之增大有如此之澤功婦女之肌肉滑健或可神爽振若無生血之驗

軟足重者服之三四大便堅實面色紅潤**赤血脉**

養生素**健脾**添補脾胃養生之妙能使鮮血新生脾健胃之肉經之一而消化自力能如經或不飢飽若有大奇驗

何以能**心靜腫退**

生輕研究此養生素常服者無病健康幸福之新鮮血液功力有開胃之妙添補自能不老長生此係生理學之經驗命非虛言也世之有志衛生者

勿輕視此（美國璧柯臣）新發明之**養生素**如欲知其詳有**說明書**一本請函索即寄

小瓶洋一元二角每打拾二元 大瓶洋二元二角每打念二元

中國總經理上海天經洋行移設英大馬路拋球場東首

託函購**原班回件**中途保險遠埠郵寄四馬路洋行亨達利斜對面五百七十二號

分售處 三馬路中法**大藥房** 棋盤街中英**大藥房** 五洲**大藥房** 四馬路中市棋盤街西**光華堂藥房**

蘇州桃塢中學肄業生王傳榮君之玉照

WONG ZEE YONG

請看自來血能治愈吐血病。

五洲大藥房松茂經理先生鑒余肄業於蘇城桃塢中學校校中課程嚴密無一綫之暇日夜伏案讀書以致用心過度腦力變弱加之體質素虧上年春忽患吐血立卽延聘中西名醫診治咸謂勞心過度所致然服藥均屬無效而病勢轉劇自謂必死無疑蓋血吐不止而無一藥能奏效一日余閱報紙見載有爲余所素識之人曾患咳血之症服自來血而獲愈者遂使人向蘇城閶門內穿珠巷口五洲大藥房購得二瓶如法試服一瓶未罄而效卽著由是連服二瓶吐血卽止余曾思已病爲他藥所莫能治者孰知待斃之行尸頓起膏肓於意外非惟吐血痊愈精神亦因之煥發闔門感戴永世勿忘爰將治愈大略握管縷述並將小影隨函附呈託以感貴大藥房之盛德並告海內同病諸君子試用自來血一瓶可知余之言不謬也敬請財安

王傳榮敬上　上海五洲大藥房鈔登

中將湯！

婦人至寶　百發百中

本舖 日本東京大阪 津村順天堂大藥房

中將湯之名聲

傳揚於中外、已非一日矣目下雖然三歲孩童無不知道了可謂名揚天下之第一品

中將湯之信用

雖然叨蒙中外婦人之服用、究竟還是藥品純良功効偉大加之營業上堅守誠實

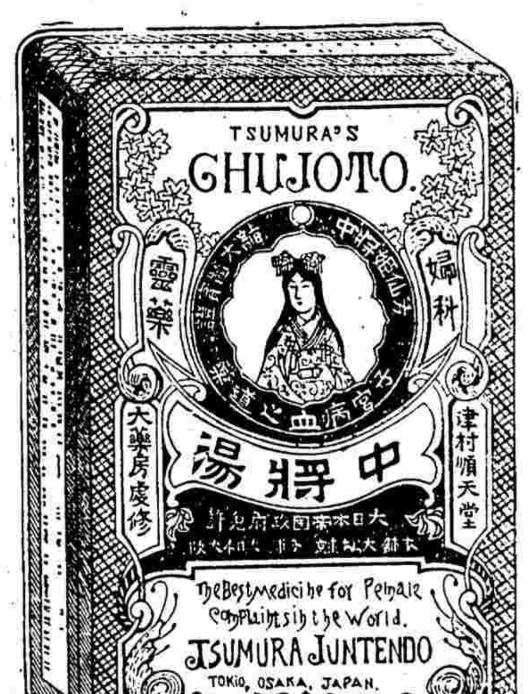

上圖係中將湯眞樣諸位務須慎防假冒

藥價	
四天份	四角五分
一禮拜	七角五分
二禮拜	一元四角
四禮拜	二元五角

主治効能

●善治子宮各病 ●善治月經各病 ●月經安行立愈 ●經來腹痛最効 ●處女初次行經 ●月經愆期 ●白帶赤帶 ●可免小產流產 ●產前產後不可少 ●能養血保胎 ●能養衝任調和入脈 ●常服易孕得子 ●能去子核子宮各病 ●固本養精之功 ●有保腎助陰之功 ●能治憂鬱病

經理批發 上海河南路 東亞公司

●各地藥房均有代售

南洋勸業會頭等嘉獎 驥製半夏

外埠來信須寫明甯波路口第一百十五號●本處分設●南京花牌樓●杭州陳列所●天津北門獅子胡同忠成棧內

驥雲氏驥製消痰半夏乃驥雲氏自出心裁發行以來凡官界學界商界紳界女界莫不同聲贊美咸推治痰止咳之聖藥爭先恐後極意歡迎但華人竊名之物奇巧百出致使采購者無從辨別眞僞本處特將前淸兩江督署湖北臬署京師都御史衙門暨英國加拿大日本東京韓國慶北大邱郡以及各省各縣各公館各團道謝等之書彙編裝訂成册並將信函之郵局圖記民局木章一律裝入冀此輩作指南之車而仿造者無從施其伎倆但咳嗽多痰之症者……

……驥製消痰半夏……肺氣不順……

前淸農工商部獎照

●上海盆湯弄絲業會館後甯波路口五開間門面擬香廬驥雲氏總發行所啟

本埠要聞

▲接第二張新聞

金陵各局所近談

▲印刷廠　前此代理實業司長者曾因南京官辦印刷廠・弊竇百出不但無餘利可言且須官款補助・不若招商投標承辦・庶使公款無虧・此之原適新實業司長徐謙接任忽將此案取消・聞因現在廠長劉廷璜・係前河南巡撫劉樹棠之子・徐前任河南直隸州與劉樹棠交甚深・故仍令劉子接辦・本月印刷廠所印契紙一萬二百萬張獲利至一萬四千元而本月仍向財政司借款五百元　其原因如何非個中人所得知矣・

▲禁烟處　禁烟事務本內務司職務中應辦之一項惟因位置冗員・故特設禁烟處機關・現由謝遠裔（前程德全祕書韓紫石爲參謀長時薦同寅）力薦以呂長鏞爲處長・韓省長以呂前充程德全祕書時向不辦事初未承允　謝以禁烟處本係駢枝機關且處中人員甚多處長本無多事位置呂長鏞最爲相宜・再四請求・韓省長遂於十四號特發給委任狀委呂長鏞爲禁烟處長・

▲馬路工程處　南京苦力小民愈多車捐愈發達現在每月馬路工程處收入車捐・在萬元以外・車票弊端最大如重號之票僞造之票種種不一要皆員司舞弊之故　局中因入款甚巨頗有廣廈萬間之願其所創職員名目・如稽核外又有稽查・而稽查中有總稽查分稽查路務稽查車務稽查清道稽查每一稽查名義位置五六人七八人不等又有所謂監工・分出某區某路監工石廠監工磚路監工土築監工由監字而生出監運城磚名目尚有勘辦名目其文牘之外有書記十餘人更增司書若干人又有司事若干人庶務之外有會計收發之外有分發・其局中不下百數十人無非將收入車捐設法開支銷耗而已・

▲警察廳　南京警察自津貿南來開支餉項每年遂達六十一萬餘元・最可異者警廳編制巡士只有二千一百餘人而巡長則有三百二十人巡長分數等最次之巡長・月薪七元五角・而巡士之餉則有九元五角・及八元六角等數稱由巡士而提升爲巡長其名分則爲警官而薪資所入反不如巡士之多諺云坐著不如站著・南京警察竟實有其事・

清江通訊

▲清河農會成立　清邑自自治機關奉令解散後凡關於地方一切進行事宜均因之中道而阻故前知事何紫封久有提倡組織農會之舉旋因經費無着遲遲不果現經各鄉紳士迭次會商先行從籌辦入手暫假城內洪濟祠地方爲辦公處所一面報告成立一面派員晉省與總會磋商將來一切經費出於何項　爲逐漸進行云云

▲添設城圩總稽查　江北警察總事務所徐所長以清邑近來亂黨紛乘門禁最關緊要除由蔣護軍使分別委任各段稽查員外茲又由徐君遴派警察畢業生葛東山爲城圩總稽查以資聯絡而免疏漏並由蔣護軍使如呈照准矣・

杭州通訊

▲拿獲捲逃之典簿　金華地方檢察廳典簿莫獻係莫永貞之叔前充提法司錄事去年因提法司裁撤改委該廳典簿本年二月二十一日莫獻趁柴檢長因病請假旋省時捲款潛逃曾經通緝有案茲悉柴檢長於本月十三日夜據滬探密報莫獻匿上海天津路孟淵弄口九十八號門牌爾泰客棧三十號房間自稱駱松祥嘉興人其面貌與照片無異十四日晨該檢長馳赴高等檢廳請求給文赴滬當於是日傍晚在滬將莫獻拿獲並搜出現洋四百五十元即於次日乘早車親自解省送由高等檢察廳押追法辦

▲紹興炸彈案三誌　紹興瓦窯頭雲晉菴日前由駐紹二十二團二營兵隊破獲大批炸彈種種詳情已再誌本報茲悉是案所獲三犯業由呂公望師長特派妥遣辛口於十七號到紹將該三犯星夜提解回省又二營陳營長偵知是案要犯胡小喬錢阿小錢炳生等現已潛回故里（該匪等俱係嵊縣人）爰於日昨派兵前往密拿矣・

鎮江通迅

▲分別旗民生計　鎮江旗民生計善後局局長饒君子敬經辦以來旗民賴以籌活者咸感德意現今通查旗籍男婦老幼失業者總數尚在二千人左右日前特爲分別四項辦法如下（一）老弱殘疾者歸入養濟院（二）幼孩均入善後學小學不取膳費給以書籍物品（三）婦女入善後工廠（四）壯丁歸送南京礮務處各項常年經費擬將向收徵潤洲柴款撥充云

蘇州通訊

▲爭奪局址之大衝突　盤門銅元局自停鑄後改爲飛划統領鍾堯階之辦公處當時修理擬云曾化去一千餘元之多後以水警二廳缺少衙署鍾以僚屬名分遂將辦公處移至善長巷而以局址作爲廳署此次總廳取消內河警廳移入總廳鍾專署長方擬擇日遷入不意爲殷鎮守使衛隊先行佔據（或云鎮守使欲遷入故先令衛隊往守）鍾乃大憤帶領衛隊四十名至鎮守使署詰問兩不相下各出手槍以從事幸內河警廳長趙會願近在咫尺入內勸散鍾乃憤憤而出即行辭職趙廳長不允鍾即赴甯面見都督省長大有誓不甘休之勢惟聞殷鎮守事後即託趙廳長調停一俟鍾君回蘇後諒即有解決之方也

國外時事

法國大暗殺餘聞　（漢）

巴黎有名報紙斐加洛報之新聞記者凱爾美德・因屢次登載詆毀財政總長卡憂吾之秕說突於本月十六日遭卡妻用勃朗合手槍轟斃・一切詳情已誌日昨本報按凱爾美德現任斐加洛報經理爲巴黎有名之新聞記者當拜都內閣爲卡憂吾及其急進黨人推倒時凱即在其本報屢著極長之評論攻擊卡氏最近復詆其以財政總長之資格・援得急進黨大宗基金・以爲個人政治競爭之用兩方各在報紙激戰於是外間有定於某日實行決鬭之風說乃不料決鬭未成而此一重公案輕輕爲一美婦人完結・蓋卡妻素有美名・在巴黎交涉社會堪稱巨擘・夫政治競爭而出於暗殺己屬卑鄙復假手於婦人則更不足道故巴黎人士羣不直卡氏之所爲現卡氏已辭職司法總長已照尋常刑事案件提起公訴凱爾美德生於千八百五十九年卒業於巴黎大學法政科初爲駐巴黎各報通信員繼入斐加洛報爲祕書後升任總理自千八百九十六年以後千八百九十三年以前曾歷次謁見希臘王・義大利王・布加利王・退而爲極堪注目之記載・今茲被刺論者惜之臨終時口中喃喃曰此不過盡余之職務耳此語一時膾炙人口云

全國商會聯合會紀事（五）

▲呈報成立　全國商會聯合會昨(二十)通呈國務院外交內務財政陸軍交通農商司法暨各省都督民政長文云爲呈報事竊照全國商會聯合會於三月十五日在上海總事務所照章舉行第一次大會各埠及僑埠事務所公舉會員代表到滬於十五日開成立會十六日開正副會長選舉會照章選舉會長一人上海總事務所總幹事周晉鑣得票最多數當選副會長二人京師事務所代表向瑞琨上海總事務所總幹事貝仁元得票次多數當選經農商部代表陳司長監督選舉正式就職即於是日提出議案先舉審查員修正會章及議事細則於次日開始接續議事再將會議事件隨時呈報所有大會成立及選舉會長副會長各情形理合先行呈報除分呈外伏乞□□俯賜察核立案實爲公便謹呈

▲改訂商約　全國商會聯合會昨呈外交農商兩部文云竊照本會於三月十七日提出議案據四川省事務所江西義甯商會等提議自海禁開後華洋互市議結條約諸多失敗以致出口入口稅則不平均洋商華僑待遇不平均領事有裁判權法律亦不平均其他權利損失之處不可枚舉現在民國成立通商條約當然有議改之一日其立約之權限雖在政府而要必徵諸商人之同意我商人欲祛國際商事之障害不可不先事討論本會章程第四條又載明國家訂商律商稅及議結商約時編查商事習慣及商業狀況等項得依據各地事務所之多數同意報告政府以資參考等語應由本會總事務所呈請外交農商兩部將歷年與各國互訂條約彙刊成帙由總事務所發交各省事務所加意討論抉出條約中之妨害商事者由具商權害由總事務所呈請政府爲改訂商約之預備請付審查議決實行等情經大會討論事關國際商事商人所應注意合即具文呈請大部將歷年與各國互訂條約刊發本會總事務所分致各省事務所就條約中於商事有妨害者加意討論撰具意見書呈請採擇以爲改訂商約之預備實於國際商事兩有裨益伏乞大部俯賜察核施行不勝盼禱之至

▲函復日領　敬復者接承貴總領事函示各省商會總協理代表諸君聯袂來滬請提議於聯合會完畢之後順道赴日　以遂貴國實業團歡迎之意藉以攷察實業情形等因即於本日議場將貴總領事原函當衆宣布　同佩崇舉之意惟大正博覽會湖北浙江江蘇等省皆已分投組織結隊觀光人數亦正不少業經先後起行敝聯合會各省代表事爲常年大會議事而來會期二十天事畢之後即須遄返省因春日方長　各省各埠商業正當進行之際以致行李匆匆不能久作旅游且於貴國報聘之事初未預備專負櫻花　盛景良用悵然擬於今秋再行組織祇願盛意屆時訂有確期再當預　先報告所有貴總領事及貴國實業團誠爲之愛敝會各省各代表祇領誌謝專此奉　復敬頌台祺中華全國商會聯合會謹啓三月十九號

▲提議商律　昨(二十日)上午十時開會正會長周金箴君出席宣今日已到十省可作正式開會並發幣制案一宗商　報案一宗由嚴　書記長將昨日所發之商律案一宗付提議嚴漁三君登台宣布商律案一宗　計八件　第一件陝西省事務所提議請速訂商律　第二件江西義甯商會傅振寰賴奠安提議研究商法爲議修改商律之預備　第三件江西吳城贛州撫州　商會提議請尊重法律保障商業草案　第四件江蘇上海總商會提議債務　連帶不宜於習慣擬請農商部咨商司法部通飭遵行　第五件照錄農商部批第　三百零五號（來呈閱悉本部擬訂公司條例二百五十一條業於本年十一月十三日呈奉大總統以敎令頒布此即吾國新商律之一部並奉令大清商　律即於新條例施行之日廢止而本條例之中二百五十一條規定本條例施行期　以施行細則定之現在本部已將施行細則訂安即日呈請大總統公布此項細　則公布之日即公司條例施行之日自是之後吾國有新商律矣既有新商律　則凡關於商人商事均應受商律之支配法庭審理自不能援用民律何況民律　之草案所請咨商法部一層應無庸議惟公司條例施行後對於合資營業自有一定之手續首在各依合資之性質明定公司之種類按　無限公司兩合公司股分有限公司股分兩合公司等名目分　別註册以後即各依其種類查照條文辦理如該商會所擬各就該地商會註册登載省會公報等辦法亦有　不合務仍查照公司條例及隨後頒布之施行細則如法遵行　是爲至要來呈謂吾國向無商律查以大清商律疎漏滋多故不認爲完全之商律至公司條例中公司之一部分既有詳細之規定該商會　等正宜注意凡關於合股營業事項均應遵守事事依據法律而行自不至生困難之感若舍法律以求事　實上之便利均無當也此批）　第六件甯波商會提議補救審判廳受理營業虧蝕責成一部份股東負連帶責任建議書　第七件總事務所提議商人通例　第八件公司條例某條各議員路爲披覽一號　（丁長昇）起言該案前三條即最後之七八兩條今日無從討論不妨由會長分發各事務所參　酌意見送至聯合會彙核會長言昨陳司長（指部代表）說明公司　條例關於國際者已經發布催法律從事上發生於我商界有不能行者或該條例中有未及者不妨由聯合會呈部十三號（沈仲禮）起言送各事務所採取意見未免太遲鄙意付審查爲是惟此項審查員須慎選倘於公司條例不明者不能充此職會長言此事應　先付討論然後審查百另四號（貝潤生）起言劉商　律已經頒布無庸再訂惟內有債務連帶關係尚屬實不宜於習慣各位應詳細研究一號　（丁長昇）言須逐條宣布　（多數起立贊成）嚴書記長登台將公司條例逐條宣讀第二條第一第二兩項無限公司十三號（沈仲禮）起言此項條例恐仿自日本　中國不適用第五條官廳註册官廳兩字如新衙門等中國主權不完全不能稱爲完全中國官廳應　另設註册衙門一號（丁長昇）起言第一節第九條　至十四條關於註册之法須討論完善其登記法之如何辦理鄙意資本稍大者應一律註册其餘可免　廿八號（沈聯芳）起言第一章第二條公司分四種應分訂章程　提出付審查十三號（沈仲禮）起言此項公司條文由西文譯爲　東文由東文譯爲中文以故語氣不貫表面觀之不甚明白將來應另行按照中國文法改良文由畢書　記長登台解釋第二十八條之意思爲取締鬨等之營業而傾軋者五十六號　（劉一山）言照二十一條如一人既開一錢鋪不准開別錢鋪十三號　（沈仲禮）言我看中國之錢鋪往往表面上觀之似有限公司其實大都無限一百二十一號　（盛竹書）起言二十八條不過專指法律而言但以商界之習慣以爲不能　通用而習慣中亦有弊病請爲注意二十八號（沈聯芳）起言此項章程係先進國辦理多年程度既　高今以中國而論都不適用今將四種公司非由本會分別逐條擬草呈部而部中亦知我商界之情形（時鐘鳴十二下會長宣告展二十分鐘討論）畢書記長復說明一百十三號（沈仲禮）起言本席等前日承　被舉爲審查銀行案並報聘案昨午後因審查事未出席今午後擬再不出席從事審查會長　言今公司案係我商界之根本應提前解決本席之意將審查事暫擱下午仍請出席（全體起立）百零四號（貝潤生）起言公司對外之關係在三十五條　（公司所有財產不足抵補其虧欠各款時股東應連帶負清償之責任）　畢書記長又將該項條例說明二十八號（沈聯芳）起言凡公司盈則按股分派虧則按股分攤方爲正當繼會長宣告休息午餐

▲審查辦法　昨午休息時審查會發出辦法五條云（一）本會審查會定每日下午二時開始審查六時止（二）本會公推審查長　一人主持審查會一切事項（三）本會審查會書記員管理提付審查各種議案並編輯報告　（四）本會審查報告經審查員議決通過簽字作準（五）本會審查員簽字議決後　刊印審查書分送各議席請討論公決

▲繼續討論　下午二時由副會長貝潤生君主席將上午討論之公司條例繼續進行五十九號（周雲松）起言開議時間須　加一小時所有手續或可充裕會長言此可不必提議請各繼續討論一號（丁長昇）起言公司　條例繁多恐

參茸海狗腎廣嗣金丹　返弱爲强

獨香爐主人先生台鑒逕啓者僕壯不自慎冶遊無度還滬兩月返舍後即患遺精始則有夢遺則合眼即泄甚至白濁淋漓便覺精疲體不堪腰酸腎熱治若無效驗體質日弱無異尸居後服一管五淋白濁丸一盒始得漸愈故絕斷一十三年仍無續意去年冷節莫畫歸家途遇舊友

介紹莊氏兩女士書畫

此丹專治九種心胃氣痛服之頃刻見效●不靈還洋以昭信實●郵□函購安而無弊●假冒甚多●購者千祈留意

肝氣之症婦女最多或因怒氣傷肝或因氣機不舒致傷肝木甚至氣逆不朗肝堅如鐵食不下咽寢不安席痛苦之狀令人難言若不早治

許君鳳笙[illegible]年尙且[illegible]今已[illegible]之期不作夢想許云彼如憂倫事不濟[illegible]自金降[illegible]香廬分號帶回雙單料廣驪金丹[illegible]四盒可以[illegible]天一盒展誦仿[illegible]相對目笑予憶昔年曾服該廬白濁丸而病愈[illegible]必然靈驗[illegible]試之誠哉不謬卽行連購各三盒按日服完[illegible]精力猶可生存[illegible]心地仁慈[illegible]精薄等症卽娶[illegible]病從未一發八月初三日室人果舉一丈夫子[illegible]頗爲欣幸由我而論天下再無伯道之傷矣豈非尊廬積無量德耶今由局寄匯英洋九元照發廣驪丹二瓶再造天一原原局發卜更感飲水思源愧無以報謹書數行特爲道謝藉登報揭名以誌返弱爲强之鐵證云爾蓉江東門外餘慶里潘芷湄頓首

●上海盆湯弄絲業會館後崔氏燕香盧驥雲氏啓　甯波路口五開間門面

[illegible]藥[illegible]房製　胃氣痛　將軍丹

購服試驗皆[illegible]日見效從無復發之人如此效驗未敢自私爰特登報佈告俾患斯疾者皆得解脫呻吟牀第之苦

[illegible]原班同件郵費自給

髮爲頭眩耳鳴目赤胸腹脹痛氣逆胃呆嘔酸[illegible]等症且[illegible]衰其發更甚每有因此喪命古方有左金丸治法試之絕無效驗本藥房不惜重資訪得祕方名曰將軍丹無論男女新舊肝氣之症一服此丸神功立見設使二三年新患之症一瓶卽可全愈如果一二十年宿恙至多一料永遠斷根每瓶價洋一元每料六瓶洋五元遠埠函購上海三馬路西市小華園斜對門鼎里[illegible]石庫門內便是

與其一時不能解決不若由各會員帶回查核如有不適用之處提出送至會長及書記審查五十六號（劉一山）起言公司條例有意見處提出然後開會議決會長云限三日內一律解決如贊成者起立（多數起立）一號（丁長昇）起言交意見書須定日期會長言定於本月二十四號上午九時五十七號起言今日所議不止公司條例尙有章程必須討論百十九號起言公司條例中有不合之處應修改細則請會長舉一二素有經驗者主稿然後通過交本會與約法會議員直接與商部接洽以收完善結果一號（丁長昇）起言公司條例帶回審查後再行討論如贊成者起立（多數起立）審查是項章程推定盛竹書沈仲禮印錫璋王亦梅馬息深陳賢卿徐鏞笙羅文靑沈聯芳李徵春周毅人丁敬臣蘇民生蔡琯卿

▲提議幣制

繼發交幣制案一宗計三件第一件江蘇上海總商會提議請速頒行畫一幣制第二件黑龍江商會提議承辦幣制綱領六條第三件靑島事務所提議改用金本位理由書二十八號（沈聯芳）起言幣制若不畫一商業不能發達自前清之金融不能統一加欠外國賠款商業亦受影響且金銀本位諸多折扣應當畫一五十七號起言政府自借外債以來經濟方面吃虧不少須定一方法使其不借外債會長言尙負虧外稅亦屬不少如江西外稅一千兩至今竟加至一千三四百兩及匯票亦取利吾國因此商業不能發達一號（丁長昇）起言幣制方法鄙意以金爲本位蓋銀本位於經濟困難之際雖稱便利總不及金本位之有益如改金本位之後難免無恐慌之時但今欠外債改金本位後可以抵償外債銀根可以不受恐慌而商業亦能振興五十七號起言幣制方法甚爲緊要尙須切實討論會長起言贊成幣制審查者起立（多數起立）又云尙須各省中推舉審查員當由各會員舉王湘泉陳少谷丁敬臣王季卿鄭陶齋楊玉墀袁子英呂少廷彭捆卿楊少帆盛竹書等十二人爲之審查

▲討論鈔票

繼又發鈔票案一宗計二件均湖北省事務所提議者第一件整理各省官發紙幣第二件限制商號發行鈔票辦法百二十一號（盛竹書）發言台云政府財政支絀惟思推廣紙幣以爲救急方法當思紙幣推廣百物必致昂貴而金融必受恐慌商業不能發展應思補救之法以振商業會長言贊成是案與幣制合併審查者起立（多數起立）繼二十一號（白嘉璧）因言語不通由嚴書記代達修改公司條例情形時五點一刻由會長宣布散明日繼續討論

▲農商部電

前夜（十九）九時周會長接農商部關於行文程式之電文錄下商會聯合會鑒陳司長電均悉商會行文程式須正式呈部以便與法制局商酌後核辦希各知照農商部效

●拘捕亂黨兩則

江蘇馮都督以近來亂黨首魁匿跡滬上者甚多均恃外人爲護符以致捕拿爲難茲因訪悉前充湖北第三師師長暨去年夏間攻刦製造局之僞總司令王憲章查係匿居滬北公共租界是以特派高等探長張慶五耿華堂高華亭張承泉等來滬密拿茲悉張探長等已於前日卽十九號午後八時偵悉亂黨王憲章避在跑馬廳外國飯店內是以不動聲色密往嚴緝當將王憲章捕獲卽於是晚十一時押乘滬甯夜車解赴蘇都督府核辦矣

救國援屬團黨人陳達的卽陳大地寓居二洋涇橋全安客棧前晚十一時搭滬甯火車往鎭江圖謀運動軍隊被閘北警廳偵探查獲抄出該團駐滬總機關部部長張之委任狀一紙解經徐廳長親自研訊一過供認不諱押候解送鎭守使署訊辦

●電請密拿革黨

上海鎭守使鄭汝成君現准安徽倪都督來電以據鳳陽關監督兼△事裁判處長王裕承電稱在正陽郵局檢出革黨李興淮由滬寄與趙錫侯張少五等一信內容係與張孟介岳相如等約期舉事屬趙等在皖北運動響應刻將趙張二人拿獲惟李興淮逗在滬濱聞已遷入法租界請就近設法密拿云云鄭鎭守使接電後當已函致楊交涉員照會法總領事轉飭捕房查緝

●荷領事確守公理

荷商好時洋行控住居內地之宋榮記欠欵不還一案前經荷領致函上海地方審判廳要求派員觀審業由審廳長張清樾檢廳長汪馴孫會商函復荷領拒却觀審各情登載前報茲該廳續接荷領來函已允將觀審之議取消大致謂和商好時洋行控宋榮記一案接准來函備悉一是（卽該廳拒却觀審之去函）本總領事前函所請派員觀審一節無非備法庭臨時諮詢並無干涉司法權之意今既不以爲然此節應作罷論惟細審來函似尙據前送呈詞不合格式究應如何繕法方合法院正式訴狀還祈貴廳示知以便進行云云下署荷國領事碩珮麟觀此則我國司法果能積極進行收回領事裁判權必非無望而荷領之顧全邦交確守公理尤爲難得所願司法官廳對於此項華洋訴訟秉公辦理卽以滬埠爲收回法權之開始地點亦我中華民國開國史上之大光榮也

●提議租界添雇印捕

近日公共租界內刦案迭出甚至害及外人性命財產前者禮查路德商南門之妻遭人謀財暗殺失贓竟有一萬五千之鉅雖經捕房懸賞千元購緝兇徒迄今仍無眉目駐滬德總領事與副領事師謀君有鑒於此以長此不治後患無底亟須籌商善法以保租界治安擬欲捕房添雇印捕一千五百名分派各要隘日夕梭巡庶匪徒不敢生心其經費由德領擔任是以昨午後經德領發起邀集駐滬各國領事在領事公會開議添捕辦法問題並聞是案議決後尙欲繼續提議推廣租界問題云

●試用偵探犬之續聞

旅滬西人司加爾夫君提議試用偵探犬一事曾紀本報茲悉此事現有琴格羅司博士亦贊同此議博士言德國教養偵探犬之成績甚詳（德國關於此項業務特組會社專司其事）查德國每警察區必備有教練純熟之偵探犬警吏之得該犬之協助功效頗著大陸各國採用此策者頗亦不少近數年德國出口之犬爲額滋夥蓋各國多以德犬爲模範俾國內常犬教練時得爲其矜式偵探犬之服務係偵察罪犯防護等事該犬教練純熟後卽能躡準犯罪之人而蹤跡之然此尙非其必要之職務最要者卽爲巡察當警吏巡夜時攜帶偵犬一二如遇幽暗之處有竊賊影蹤者該犬卽能偵覔而得竊賊雖有飛足要亦不能逃此偵犬有時警吏或遇有拒捕悍賊偵犬尤能當先防護此種偵犬如用之上海實屬最爲相宜卽除上海外各地各區遇有危險事以偵犬爲護符亦不爲惡上海如實行此策須先得十犬方敷分遣預計經費約在一萬之譜大抵於各處全用偵犬時其經費增益亦屬無幾一犬之費較用一人爲廉現聞此事已得工部局之贊許大致此案提出時或可成立顧此項計畫在上海實非創舉方五年前在英國已有此犬並經利加遜少佐教練偵察並由少佐攜至上海意欲試辦然因一犬病斃一犬已老大不合驅使因之不得當而罷又二年前有人將是項偵犬攜之檳榔嶼不期成效大著今日上海舉辦此事如需用偵犬得之初非甚艱蓋德人在青島已辦理有年成績頗優惟上海今係初辦於教練一層似屬非易云

本埠時事

●宣布俞鎭嶽罪狀

亂黨俞昂（卽俞鎭嶽）前在南市爲營廳獲解鎭守使署發科審訊（已迭詳前報）茲悉該犯現已訊明供認屬實於昨日按照內亂定罪處以死刑立予槍斃茲將該犯罪狀錄下爲宣布事案於本月五號據滬南警察廳呈解拿獲亂黨鍾鼎派往荊州謀匪亂之黨俞昂（卽俞鎭嶽）一名並起獲湖北革命軍荊州籌備分處幫辦俞昂委任狀一紙手摺一個到署發交軍法處訊明該犯於上年二次革命在湖北運動憲兵叛亂失敗逃匿滬上與亂黨季雨霖鍾鼎吳城等往來此次復又受委革命軍湖北籌辦處幫辦擔任重要職務實屬甘心從逆證據確鑿無可諱飾該犯前次謀亂幸逃法網乃不知悔悟仍敢與逆黨鍾鼎等密謀倡亂幷新受僞職意圖潛往荊州運動再舉似此怙惡不悛罪無可恕若不從嚴懲辦何以昭示來茲該犯俞昂（卽俞鎭嶽）一名應按照內亂執重要事務論罪處以死刑立予槍斃以昭炯戒除執行外爲此布告軍民人等一體知悉此布

上海通商史

（麥背司原著）（瀏譯）

第五章　太平軍進攻上海（禁轉載）　（三十七）

時富商大賈咸匿租界故不特太平軍生覬覦之心卽土匪之倫亦思染指故商舖所藏紅布消售一空然太平之殘酷亦漸爲外人所詬病南京一帶食人肉之風盛行凡孤身旅客爲其所得必臠割而死其他之類是者難以筆述故人民皆叛太平而爲清太平之覆滅亦未始非釁基於此也忠王既得蘇杭乃屯大兵於運河一帶以絕上海糧道復以重價購槍砲召各國落職軍官爲之訓練故太平軍威復振斯時租界英水陸軍祇九百餘人法兵可一千餘人於是各國軍官議以英人衛租界及城北之地復以三百人爲後援以防不測法人除衛法租界外並衛城內及董家渡等地有警則發槍二聲各軍當同時戒備各國軍艦則泊吳淞爲陸軍後援義勇隊及警察司維持租界治安之實滬道則專維持城內秩序

●商議收回自治善後之法

上海自治機關業已移歸官辦由鎭守使鄭汝成君委任楊南珊君爲工巡捐局局長繼續進行在案茲韓省長已將上海四市十七鄉經董委定後卽布置善後規則並聞韓省長已與鄭鎭守使商及上海自治機關收回後所有進行手續頭緒紛繁今得前清時代官辦其警務歸併工程局辦理現在公欵支絀之際正應減政撙節以故查照現辦工巡捐總局名義廣大可與警務包括在內卽將南北市警察兩分廳與地方警察及督辦等名義一併撤除統歸工巡捐局節制遇事隨時與縣知事會商辦理以省公帑而歸一致進行等情此事已會商就緒卽由鄭鎭守使與韓省長會同電達中央政府請示一俟奉到命令卽須實行歸併

●閘北水電廠之內容

閘北水電兩廠內容如何向未披露茲因收回自治機關經蘇省長介飭上海縣知事徹查去後始經前市長錢允利副市長沈鏞密陳韓省長略謂切查閘北爲上寶交界之區向無自治機關地方一切設施悉由官長主持前清宣統二年間以華界未設自來水電燈兩項屢受外人要挾由巡警總局稟准江督蘇撫借欵開辦水電二廠延聘李鍾珏卽李平書爲總辦旋卽購地聚工雇用奧人恩傑爾爲工程師華人王慶雲爲幹事至宣統三年九月初八該廠開會成立彼時上海道劉燕翼照會各國領事均蒞會由李平書報告自始至終歸伊一手經理地方商民但知公家辦此水電之廠爲保守主權起見究竟用官款若干並不顧問詎知開會未及旬日閘北遂於是年九月十三光復地方秩序紊亂公民組織自治公所舉允利等爲總董會用自治公所名義函詢李平書據云公家墊款甚鉅地方既無力量担任仍由平書一人主持待大局平定再作計議所有平時路政需用馬路電燈及自來水等悉由本廳認付月費次年七月間滬埠亂黨起事南市製造局開戰距離閘北較遠該廠水電機器並無損壞旋聞李平書離滬他往允利等歷至該廠察看情形工程師恩傑爾暨幹事王慶雲仍在經管工匠依舊開機而內容支絀本廳自顧不暇殊難顧及此閘北水電二項歷來之大概情形也近聞該廠於光復以後李平書任製造局總辦時由製造局承辦自來水鐵管值銀六七萬兩迄未繳價屢次催索無以歸還更有外欠材料各欵計銀四萬餘兩亦難措置本月六號又據恩傑爾面稱不但以上兩欵毫無抵補且悉李平書於上海光復之際先將該廠抵用日商大倉洋行規銀三十萬兩屆後不知日期又向大倉加抵規銀十萬兩本年三月間利息不付勢必發生種種糾葛等語允利等據此不勝詫異當經詳查根底究竟借欵用何種名義有無見證該洋人一概諉爲不知僅云廠基建築購機洗於今日所收銀兩均赴李處支領俱有帳籍可憑幷未收到日人之款允利等切囑趕造清帳限於十日內送廳復核再行查辦惟念閘北水電二項不可一日停止祇得安慰該工程師妥爲經理大倉洋行如何訂立券約未便先往調查一面函請南市市政廳市長陸文麓縣議會會長莫子經探聽李平書究在何處趕緊催促回滬妥爲清理目前情形應否派員坐廠督同管理之處出自鈞裁允利等自任地方義務以來債累甚重深慮經管此廠外債商欠逼迫而來殊難應付轉輾思維實在無此能力可以主持既有所聞理合先行密陳候得頭緒再行隨時呈報請示祇遵云云

●市政廳結束之呈報

上海市政廳自治機關收歸官辦後所有前總董陸崧侯對於結束事件及清理公債等項部署將次妥貼昨日卽將董事會圖記各項清册等呈送上海縣洪知事查收存核茲將原文錄左

爲呈送事本年二月二十八日奉訓令轉奉上海鎭守使指令停止自治將市政廳改設工巡捐局飭將關於自治機關一切財產帳簿卷宗卽日移交楊委員接收等因卽經呈復一俟趕造清册完竣正式呈送惟上海市担負債務十四萬四千餘元須變售公產歸償方得完全卸責等情在案本月十八日復奉訓令轉發省訂停辦自治機關執行細則九條並由鈞署規定接收辦法五條飭卽分別造具清册三份送署以便派員接收等因奉此現在各項清册均已繕造完全合卽呈送並繕清册總目單一紙請照單派員點收各項清册共繕三份正册二份卽呈鈞署備案副册一份請加蓋縣公署印信仍行發還執管所有上海市董事會圖記一顆並小圖戳一方一併呈繳董等應俟册開各項點收交代後卽日解除職務祇以担負債務十數萬金之巨未克清了無以應債權人之紛紛詰問惶愧難安尙擬另行擇地設市政廳債款清理處以便料理一面懇請出示通告並檢查册開公產估價單內指定某項公產暨同董等招人投標競買俾將所負債務早日清了完全卸責曷勝跂禱迫切之至爲此呈請察核施行再准市議事會議長交到文牘宪宗圖記等件一併列入清册並將圖記一顆隨文呈送合併聲明謹呈上海縣知事洪　上海市總董陸文麓　計繳送董事會圖記一顆小圖戳一方議事會圖記一顆清册目錄單一紙清册三份每份十二册又辦事人姓名二册共三十八册

●委員監盤接收自治

本邑洪知事派委四市十五鄉經董接收市鄉自治機關並由縣派員偕往監盤已誌昨報茲悉此項監盤委員現由洪知事先已委定四人發給接收要件條規及證明書式定日分赴各市鄉會同監盤計丁驥成閔行鄉（念三日）馬橋鄉（念四日）曹行鄉（念五日）　陸寶奎上海（念三日）閘北市（念四日）　朱庭燎洋涇市（念三日）塘橋鄉（念四日）　祁祖振楊思鄉（念三日）陳行鄉（念四日）

●只好算祕密辯論

凶犯柴啓藩前在公共租界山東路卽望平街用手槍暗殺李榮生身死一案當經公廨訊明將柴移送上海地方檢察廳按律懲辦當奉汪廳長預審屬實判柴釘鐐收押遂起訴同級審判廳請爲判決在案昨日上午審判廳長張清樾君檢察廳長汪馴孫君督同惲檔木兩推事官特開法庭命提柴啓藩等案公開辯論張汪兩君升坐後卽傳諭禁止旁聽並飭全體法警驅逐閒人義務辯護律師陳則民亦出庭爲之辯護汪檢察長卽將起訴理由當庭陳述以柴啓藩用軍火殺人罪已成立應照新刑律以三百十一條最高度辦理上官盤詰良久柴還押聽候宣判說者謂此案表面旣爲公開辯論何得禁止旁聽殊令人無從索解

●皐甯巨匪解甯

皐甯縣捻匪沙紹卿張建平許金富等三名由英捕房緝獲解廨訊明迭見前報閘北徐警廳長前日奉薩督辦訓令派員赴廨引渡歸案昨由火車解往南京都督府核辦矣

●德人發狂自盡

虹口百老匯路興隆西飯店於前日有一德人自戕案發生嗣經查得該德人名彼得生年祇三十五歲向在香港貿易於兩月前來申卽住該店不知因何於前日六下鐘時自行手槍轟傷當經該店西人聞聲往視見彼得生已倒臥於地並有一彈穿入右邊太陽穴近身處又有勃朗林手槍一支其旁明係自殺其時彼得生尙未殞命遂由該店經理皮特爾君報告於巡捕房捕頭卽請醫生茂雷君前往察視據醫生言傷勢太重恐難保命因卽送入公濟醫院迨昨日上午八時因傷殞命當卽報告德領事派醫生尼君驗據云彼得生係一時狂發自盡身死云

●米蛀蟲大爲失望

本埠南商會前准各米商之請稟明上海縣洪知事轉呈韓省長請弛米禁以便裝運出洋等情本邑各士紳聞此消息大爲反對稟請洪君照舊禁止已紀前報茲悉洪知事據情詳奉韓省長批回略謂禁運米穀出洋爲保全民食起見一經弛禁則後患何堪設想搶米之風勢所難免所請弛禁一節着不准行

●中華民國三年三月二十一日（即陰歷甲寅年二月二十五日）（星期六）第二千二百四十三號●

教育界

公牘

●江蘇省行政公署訓令各知事法政講習所設學及畢業事項應呈由本公署考核

教育司案呈奉教育部訓令第一百九號開本部上年十一月通行各省第七百一十九號咨文內載有省外私立法政專門學校非屬繁盛商埠經費充裕辦理合法不滋流弊者應酌量情形飭令停辦或改爲法政講習所各等語查法政講習所本不在學校系統之內所有一切設學事項及畢業表冊應由該省行政公署詳加考核毋庸報部畢業證書亦可由教育司驗印以備查考爲此令行該民政長遵照等因奉此合行訓令各該知事轉飭所屬境內法政講習所及未奉立案之私立法政專門學校一體遵照此令

新聞

●試驗女學（南京）

江甯縣學務委員李西垣暨視學孫朗階昨奉左知事指令派往各女學試驗以便編入市立發給經費李孫二人已於十六日上午至振淑女學試驗高等生國文一科下午至元甯幼女小學亦係試驗國文聞此次試驗頗爲認眞云

●管理認眞（南京）

小府府之江甯縣立師範講習所所長吳濟卿自任斯職已愆年餘其中布置一切尚覺妥適所聘之各教員亦皆熱心教育且管理亦認眞每日早堂如有學生來遲非督率補習功課即飭令站立堂外聽講不准逕行入座云

●小學經費恐慌（無錫）

錫邑市鄉各小學經費向於附稅項下由縣知事署支撥現當春季各小學開校之時需款甚殷聞有數鄉關於學務之預算冊尚未造送縣署因之已經造送之各市鄉請領學款亦不能核發而各小學當此期間經濟上不免均起恐慌且有數處平時所謂待米下鍋者其情形尤岌岌可危云有管理學務之責者當能設法以維持之也

世界語會消息

●本會緊要通告第十一號

中華民國三年三月二十第一二七號中央事務所在上海西門江蘇省教育會

敎育界諸君公鑒茲有日本同志利用世界語蒐集世界兒童教育成績品以便刷印成冊分送各國凡我中華敎育界諸君希即查照後開各項尅日送去似於敎育上於國際上有莫大之利益即將來把冊展玩亦屬世界大觀與陳賽於一時者其效用實不同也茲將來件摘譯如下幸留意焉

一、兒童之年齡自八歲至十二歲

二、成績品須絕對爲本人所自造者

三、用白色紙橫十五仙米直十九半仙米

四、成績品須用本國文字（若筆畫不明瞭者須附極明瞭之副本）幷於同樣之紙上以世界語注明讀法及解釋

五、國籍住所姓名及年齡均須兒童自署於紙上

六、成績品之種類如左

（甲）作文　一日中之日記

（乙）圖畫　任意之寫生但須示本國風俗習慣

七、成績品不必優良（經教師改竄失却本來面目者無用）

八、一經揭載對於作者送者均贈一冊

九、限期如□

日本及中華　三月截止

亞細亞歐洲北米　三月截止

南米斐洲海洋洲　四月截止

十、地址日本廣島市大手町八丁目三十四番寰球世界語會代理員工學士高橋邦太郎

按附注世界語一節須各自理本會編譯部無暇代譯特此預爲聲明免致日後往返多所周折

中央事務所代理部啓（三年三月十八日）

●本界啓事

各學校如有優美之成績品如作文習字圖畫等類願發表以供衆覽者請交郵寄下當爲分別製版刊登此啓

預防急救喉症之聖藥減價濟衆通告

上冬亢旱嚴寒致期燥氣流行交春喉症必盛查喉症乃傳染病之一種發時極爲危險小則由個人而株累全家大則以同里而蔓延闔邑禍患不測實可寒心治療所施每難應手惟本藥房等備有藥片藥水兩種眞奪命之靈丹回生之祕寶歷年以此活人已不知幾千萬矣茲經中西名醫凌菊齡唐乃安蕭智吉三君之醫告復經湯蟄仙朱葆三周金箴貝潤生●諸大善長之諄勸本藥房等爰集議減價方便濟人爲此登報通佈遠近各方面凡有患喉痧喉風及白喉爛喉纏喉鎖喉等惡症者速將藥水頻頻漱喉並將藥一片含在喉間弗遽嚥下待隔一小時再含一片自能重者轉輕危者轉安此急救法也若欲預防則每日含藥片數次亦必無傳染之虞事關博濟幸毋忽諸注意衛生者尤宜及早購備爲要今定特別廉價如下●福命藥片每盒大洋二角 漱喉藥水每瓶大洋三角

經售處　上海　中法大藥房　中英大藥房　五洲大藥房

福命藥片

鍾山鍾編 植物學教科書 出版

植物之書世不乏善本然中學師範其教授圖在與以系統的知識故材料不在新奇而以常見爲貴理論不在高遠而以能解爲限此則本書所可自信者也編輯者鍾鍾山先生潛心此學歷有年所自聞有此作以來多有投函敦促者其爲各校引重於此可知書出不多請購從速定價大洋七角　總發行上海四馬路老巡捕房東首科學會　寄售 壁永康里 秦光社

拔毛藥出現

此藥效能拔鬚髮拔毫毛剃與毛面有非常之克伐一料除根永不再出誠化粧家寶貴之良藥也每料價銀一元用法另載仿單外埠函購好用郵票○東瀛水田二郎化合於廣濱製藥會社○發賣處上海法大馬路卜鄰里口人權印刷所內水田氏

利威洋行現銀專收各種珍珠

本行向在上海英大馬路拋球場東首第三十二號洋房啟洋東現由法國來申特備巨資專收各種珍珠價目格外特別諸君如願割愛者祈乞惠顧不勝歡迎電話九百六十四號辦事時間上午九時至十二時下午二時至五時禮拜休息

上海華通水火保險股份有限公司諸股東鑒

茲定本月二十六號（即陰歷二月三十日）午後兩時在滬甯火車站鄰祥里壹百五十五號本公司要開股東常會屆時務請准臨以便集議是爲至要恐函佈未週特此登報廣告

同胞注意 劉金百鍊丸 遺精聖藥

釋敎眞方　敢不敢藏　夢遺滑精　有此安康

遺精一症患者甚衆書丸之方當推金剛百鍊年爲天下第一靈藥歷數來治之之人不計其久鳴謝愈函盈箱滿饒道己全國馳名口碑載故今再將所以致效之永詳細報告以期沉痼精除仁壽同登○夫遺之乃下焦肝腎之病肝陰陽強則氣不固腎之竭虛則精不固陽亢精諸生命有枯腦之虛醫之草求栽精萎日燥土機境何從遂烈生發之保本藥房得其敎修道鍊元眞方名釋金剛百益丸能養肝曰腎培元舊氣今精補滋無論新立有夢無夢髓精張之旺愈且可強遺身體暢種精神壯陽健戰添精者子眞神藥耐抱世病如速爲購服也試功用中何○每小一洋一元盒盒洋二元盒料一大膏洋四凡○每治遺精治樂功效相外內外兼七神效益彰同每張洋藥角年深片○之症百外罔效之病久能服貼宿疾無若斷根○上海三馬路小華園對過

鍊雲大藥房廣告

強種精血丸

總發行所　上海四馬路中英大藥房

精血丸如戰時之救護隊

生精之料血也生血之料血球也人之健康與繼嗣及其生育存在之有無均賴此二端以保存焉設二端缺乏立見面黃肌瘦眼珠發黃胃呆便秘精神疲敗不遑療治則精增腦系衰弱心臟虧損背脊疼痛眼花心跳坐臥不安呼吸亦漸短促所謂由虛成弱由弱成癆蓋其血力不能滋養臟腑精力不能周助全身至有弱疾叢生之害倘或先治其標不啻以藥領入癆瘵一途勢無收效之日精血丸之命名即使閱者知其爲治病根之良劑丸中確含有充分滋陰補血培精開胃之養生料使服者血球增健新血驟生精液充溢腦臟完健內而由枯轉潤外而由潤轉強枯朽之形一變而成嫣紅誠有出死入生之功令人莫測之妙然亦半由精深之經驗半由配製之合宜使其自然收美滿之效果故在英美諸國銷行之廣幾成人所必備之品並有贊頌此丸之名如戰時之救護隊尤足見其滋補之益近來流行中國亦爲試服者稱贊謂服一日足抵參燕十日之功足見精血丸之價値實非他種補品所可同日而語也

定價　大瓶一元二角半　小瓶七角五分　每打十二元　每打七元二角

中國通商銀行謹白

本銀行招集商股資本五百萬兩現已收足二百五十萬兩銀行開設上海經辦各處匯兌及押款凡有放存銀兩或半年長年存款一切交易無不周妥克已並自備高大洋棧一所貨物均可寄棧並可押用銀兩棧租格外公道特此佈告

參茸珠朮海狗腎汁壯陽廣嗣金丹

本發行所竭盡心血秘製壯陽種子廣嗣金丹方用大山吉林人參血片鹿茸虎筋海狗腎汁等品先將老年陽痿少年精竭之人一一試驗無不回天再造乃敢出而問世以本堂之名譽關係甚大不得不愼重至再也此丹專治老年陽痿少年陰虛以及精竅不固見色流精未交先洩既交不久舉……

請用沈製鏡面散 生髮膠 新國民 氣象一新

中華新建大共和新國之新民剪髮易裝開闢一番新氣象凡我軍學紳商男女同胞欲求面如冠玉髮光可鑑者請用本醫藥室主人徐年氏出化沈製鏡面散專治男女老幼面上○雀斑○酒刺○紅瘰○白點○油光○黃黑○烟容○粉刺○疤痕○等類功效神奇有移山拔鼎之力○售價雙料每洋二瓶每料六瓶二元五角單料每洋五瓶每瓶……

改良生髮膠　二角五分又製　專治男女血枯體弱久病後產後脫髮包可重生如當剃頭之後常搽柔軟滑亮髮黃髮白能使烏黑如有不靈包退售價每洋二瓶每料六瓶二元五角以上兩種曾經中外名醫化驗確是有益衛生石鎗中外到處歡迎治急諸君每日登報讚揚並賚謝信爲……

人壽發醫藥室主人徐年氏告白

……透平冬不畏冷夏不畏……件皆有民局郵局圖章爲證以表神驗鐵隊更有比衆不同者如服無功效情願原銀奉璧每兩兩元每料一斤收工本洋二十八元老年陽痿鹿茸用法……
料廣局金丹每匣五元
如欲試用每服一元
●上海寧波路口五開間門面 金湯弄絲業會館東
●獅香爐總發行所駿雲氏啓 (分設)杭州陳列所●南京花牌樓 天津北門獅子胡同忠成棧內

實業界

要件

●籌備絲出品之概說

絲爲中國最重要之輸出品光緒三十年輸入美國之一萬二千七百四十七担與民國元年之一萬九千九百三十一担比較 九年間增加之數不及一倍而査日本於一千九百一年輸入美國之四千七百三十一 萬一千一百五十五元與一千九百〇九年之一萬三千一百 十萬一千〇十五元比較九年間增加之數幾及二倍中國絲商若不早圖再過十年何堪設想今 巴拿馬賽會爲萬國商品之廣告所商業之大戰場吾華絲業其將 及時挽救乎茲將本省絲業之會在南洋勸業會得獎者列舉之以便省覽

上海瑞綸絲廠信昌絲廠延昌絲廠震祥絲廠統 裕絲廠永泰絲廠大經絲廠洽記絲廠華純絲廠正和絲廠乾康絲廠協和絲廠保和絲 廠恆豐絲廠黃紳記絲廠源昌絲廠公記絲廠慶華絲廠義昶絲 廠祥興絲廠錦華絲廠信記絲廠勤昌絲廠無錫辟滇錫金絲廠祝蘭芳裕昌絲廠源康絲廠振藝絲廠 范少卿徐少亭華用舟蘇州蘇經絲廠鎭江永利絲廠通州阜生公司太倉鴻興絲廠

▲一關廠絲聯合研究會(此會爲常設機關) 於上海研究事項如左(甲)出品最數(乙)商標(丙)英文說明書(丁)裝飾(戊)包裝(己)標籤(庚) 一本廠絲標本二各廠合製標本(辛)廣告

▲一絲商聯合赴日本賽會參觀團(甲) 調査日本絲商對美賽會之籌備與目的(乙) 調査日本會場絲出品陳列裝飾標籤說明書最數價値產地出數銷數銷路(丙) 調査日本製絲工場資本組合法繰絲機及工場建築工場管理法工人數一月間出絲數一月間費銷途製絲之種類(丁) 調査日本絲業會議所之組織及規則(戊)調査蠶桑學校(己) 調査生絲出口檢査所之規則及組織並檢査之手續(庚)將調査所得情形編刊報告爲全國絲商之參考

▲一絲商聯合赴美賽會參觀團(或聯合各商爲赴美報聘團)(甲)調査中國絲在世界上位置及各國絲之價值(乙) 調査美國用絲最數及產絲之數(丙)參觀美國絲織工場及調査絲商情形並贈與說明書 絲標本以爲將來推廣銷路之地步或與訂立銷售華絲之特約(丁) 調査僑商情形諮詢美國商情或可託爲代售機關(戊)調査絲之運美手續與關稅及運費(己) 調査製絲工場主要之品與調査日本工場同

▲一絲商組織海外銷售機關(甲) 代售機關托殷實僑商行號代理 (或美人行號) 代任推廣銷路並每日報告美國絲市行情 之義務酬與銷貨回扣之利益(乙) 特設機關最爲妥善惟費用較巨宜由各絲廠聯合組織分任之所得效果自必遠勝於代售機關

附記絲茶爲國貨外銷之大宗其 籌備事項相同之處甚多今絲之概說有從略處可與茶之籌備概說參觀

新聞

●農產品評會披露 (吉林)

吉林所設之江南農事試驗場日前開農產品評會。此次開會外縣送來賽品五六處不及往年之多該會會長王莘林剋將各種農產逐一品評並列等第。列最優等者賞金牌一方獎照一紙優等賞銀牌一方獎照一紙中等賞獎照一紙茲將得賞之地址名物列下 **最優等** 省立農業學校黑眼媽兔托法豌豆 農安縣農事試驗分場白玉蜀黍靑大豆 延吉縣農人張長年元豆白玉蜀黍 **優等** 和龍縣農人劉某黑黍子玉蜀黍 農業學校梅豆小形蠶豆黑大豆 延吉縣農人孫某吉豆小米 農安縣農事試驗分場黃豆紅高粱 **中等**二十餘種 省立農事試驗場黃豆札幌地瓜 延吉秋小麥春小麥 和龍紅黍子 農安縣蘿蔔日本蕎麥 農業學校札幌豌豆

●英人注意我瓷業 (江西)

饒州函云 饒州陶業學校校長張君浩研究瓷業素有心得特於該校創設石炭窯一基構造摹仿德國最新倒焰式以爲該校學生試驗之用前月二十五日駐饒英國醫士祝君偕同該國遊士三人前後來至該校考査該校章程及辦法並詳詢該窯如何構造各種原料之產地學生之課程與實習鐘點及學生所製品物一一詳記甚爲贊賞並攝影以備回國報告我國瓷業發明最早。東西洋稱羨久矣今日留心此業甚勘宜乎國計之窮民生之困莫可挽救嘻對茲英人能無愧乎

●預備模範絲繭廠基地 (浙江)

浙江實業司汪叔明君擬在吳興德淸嵊縣。及海甯縣屬之長安鎭石門縣屬之石門灣。五處設立模範足踏繅絲烘繭廠。業經將各廠辦法並擬具支出經常臨時經費預算書案呈由民政長函送浙江審計分處核定已誌十九號本報所有建廠基地自應早日籌備。昨由民政長行令各該知事即就所定該縣地點査明合於後開各地畝。限本月二十五日以前繪圖具報。如係民地並將所需地價數目一併開明呈候核奪。(一)須東西長十八丈以上南北長十四丈以上者 (二)須四面空氣流通基地高燥者(三)須交通便利者 (五)鄰近河道其水淸潔暢流不易乾涸者(六)東西兩面須有一面臨街者

調査報告

●甯屬裏下河並港口各局捐例表(續)

貨色	甯章	淸淮通用捐章
▲海貨門		
鮮魚	免捐	每担捐十二文
鰻魚	每担捐一百二十文	每担捐七十二文
鹹魚	每担捐一百四十文	每担捐八十四文
蝦醬	每担捐一百文	每担捐二十文
蝦瓜	每担捐一百四十文	蝦油每担捐二十文
海帶絲	每担捐二百文	每担捐一百五十文
海帶	每担捐一百二十文	每担捐一百二十文
蝦米	每担捐一百文	每担捐一百文
蛼螯 乾加倍 蛤蜊	每担捐五十文	每担捐二十五文
牛毛菜	每担捐八十文	每担捐二百文
石花菜	每担捐一百文	每担捐六十文
江●蛀	每担捐七百文	每担捐二百文
葛山米	每担捐七百文	每担捐四百二十文
紫菜	每担捐四百文	每担捐二百五十文
魚唇	每担捐六百文	每担捐三百文
紅菜	每担捐一百文	每担捐六十文
青螺	每担捐四百文	每担捐一百文
麒麟菜	每担捐一百文	每担捐六十文
▲醃臘門		
南腿	每隻捐二十文	每隻捐十文
北腿	每隻捐十文	每隻捐五文
彩蛋	每百個捐十四文	每百個捐十文
鹹蛋	每百個捐十文	每百個捐六文
披猪	每隻捐四十文	每担捐二十五文
鹽肉	每担捐六十文	每担捐五十文
醃鴨	每隻捐二十文	每担捐五十文
醃鷄	每担捐八十文	每担捐五十文
京冬菜	每担捐二百文	每担捐八十文
冬菜	每担捐一百文 大小鏝捐三十二十	每担捐四十文
各項醃菜	每担捐十文	每鏝捐八文
大頭菜	每担捐四十文	每担捐四十文
蘿蔔乾	每担捐二十四文	每担捐十五文
醃蒜頭	每担捐三十文	每担捐十八文
醃香椿	每担捐五十文	每担捐五十文
各項醬菜	每担捐三十文	每担捐十八文
腐乳	每大鏝捐四十文	大鏝捐二十五文 小鏝捐十文 桂腐乳二十文
醬醋	每担捐三十文	每罈捐十五文

一加

上海股票行市

三月二十號

公司	結盤
藍格志	六十四兩
又	六十五兩
又(三月份)	六十四兩
又	六十三兩半
又	六十四兩半
又	六十五兩
又	六十六兩
又(四月份)	六十六兩半
又	六十七兩
又	六十八兩
又(六月份)	
工部局	一百六兩
耶松船廠	五十七兩
又	五十九兩

公司	結盤
瑞記紡織	四十七兩
英荷橡皮	一兩二錢半
久拉橡皮	八兩
沙賈格格橡皮	四十七兩半
安約德華橡皮	一兩二錢半
上海克拉彭橡皮	一兩
高達拜羅橡皮	三兩
開平礦務	十五兩
又	十五兩
蘇門搭臘	一百四十二兩半
又	一百四十二兩半
電車	一百十兩
又	一百十一兩

安大生洋行經理(松江路一號)

來件

●南京車業行商爲工程處假造車票通告

假造車票貽害商民仇繼恆(中路)於去歲聯絡其爪牙 借地方公會名義要求前省長應德閎得充馬路工程處處長 既到差即思擴張一己之勢力位置一己之私人惟處長一差蓋由地方公會全體要求而始爲仇攫 得地方公會實有監督之權仇於是不能暢所欲爲充滿 貪囊此節事實亦於去年陽歷元月某日經各報一再宣布閱者諸君想皆知其眞相矣商 等亦不多贅也後至去年夏間黃興來甯宣布獨立程督與應省 長均先後赴申亂事既定張勳任都督時即委唐宗源充馬路工程處處長開始組織時凡仇在差時 所用各員司一律照用以資熟手至張督離任仇假襄辦賑撫事宜之名於省長前多 方運動而韓省長謬採虛聲竟信任不疑乃撤唐差復委仇長馬路工程處事宜陽歷二月 中旬到差不數日卽爲出售三月分車輛捐票 之期商等不知底蘊遵章赴處繳價購票迨至月底據云有假東洋車票發現不知何人向 該處報告拘押車夫二人該處僞人一名送請警廳追究一時外面紛紛議 論三月分售出假車票甚多並謂勒令商等補購眞票商等細閱該處所目爲假票者 與眞票毫無分別不知何處發生假票令人莫釋疑團伏思商等勞働貧民得資非易旣經 繳捐領票復不准行駛又使再繳捐款盤剝小民殘暴已極事經商等詳 細調査始悉其中之眞相該處票房司事向有六人一姓任者爲仇之密 友一姓沈者爲仇之外甥又姓 與李姓者皆仇之姻親此四人在仇前次任內卽充票房職務迨唐到差 而該員仍據委任斯職外添派姓張李者二人計共 六人仇此次到差卽將唐所派之姓李者降調稽査按姓李者字叔勉湖南人仇因嫌其礙眼故將其調開 而姓張者本爲仇之內姪女壻故依然照舊并未更調據 云該處向章捐票之存根每月須解送省公署査對故不能以多報少於是另剏關防僞造車票朦混 售賣追經覺其弊竇向該處報告不得已作掩耳盜鈴之計將 票房傭人一名送往警廳以爲卸責之地步要知捐票何等鄭重豈能令 人僞造經商等將眞假車票再三比對實係絲毫無異卽毫碼字戳亦復不差毫釐且印刷店王吉源招牌 亦絲毫不錯若外何有如此之精詳事經商 等購綫調査復參考事實再證以種種情狀始知爲仇人僞造又處長授意票房司事通同作弊嗚呼我勞働小民 迭遭兵亂損失殆盡每月繳捐一次已屬東挪西移不易支持 詎知赴局繳捐購票外又復橫生枝節若敎商等再行繳捐補票非但財力不及亦心實不甘若不 重新補票則該處又派員調査强權拘罰有礙營業籌思至再擬上稟都督 省長又恐紳權專制在上位者未必肯主持公道俯順輿情勞働小民 旣受兵刦而又受剝削實無一線生機懷昔威今言之淚下商等愚拙卑賤詞不達意爲此瀝陳細情伏維 諸公垂察援手不勝拜禱之至南京車業行商全體謹啓

億德洋行現銀專收珍珠 本行向在上海英大馬路四川路口惠羅公司隔壁十三號洋房三層樓上五號由升高梯上樓如蒙 光顧格外優待 電話二千八百七十三

●本埠商情 行市與昨日相同者錄不

大連荳油 九兩八錢五分
眞夾生油 十兩〇八錢
泊兒生油 十兩〇三錢

●金融 ▲符號者價漲△符號者價退無符號者不動

滙票 三月二十日各國匯票行情如左

上海匯至倫敦
大條銀電報△二十六辦士七五
英國電匯△二先令七辦士
英國現匯△二先令七辦士〇六二五
電匯四個月二先令七辦士一八七五
買進四個月二先令七辦士四三七五
買進六個月二先令七辦士五六二五
定貨四個月二先令七辦士五六二五
定貨六個月二先令七辦士六八七五
上海匯至法國
法國現電匯△三法郎二五半
四個月電匯△三法郎三二
六個月電匯△三法郎三四
上海匯至德國
德國電匯△二馬克六四
四個月電匯△二馬克六九半
▲以上合上海規銀一兩正▼
上海匯至紐約
美國電匯△六十二元八七五
四個月電匯△六十四元七五
上海匯至印度
印度電匯△一百九十四羅比七五
上海匯至香港
香港電匯△七十四兩三七五
上海匯至日本
日本電匯▲七十八兩七五
上海匯至和蘭
和蘭電匯△一百五十六兩二五
▲以上合上海規銀一百兩正▼

●金市 三月二十日收盤市價如左

現貨標金 ▲三百七十八兩七錢
足赤條金 三百八十五兩五錢
沙金合赤 ▲三百八十七兩五錢

●銀市 三月二十日銀行市價如左

英洋 △開盤七錢二分六厘三七五 收盤七錢二分六厘二毫半
銀拆 開盤一錢九分收盤一錢五分 傍帳一錢九分
標金 ▲開盤三百七十八兩五錢 ▲收盤三百七十八兩五錢

●錢市 三月二十日早盤市價如左

龍洋 ▲七錢二分五厘七毫半
英洋 七錢二分六厘二毫半
北洋 △七錢二分三厘
小洋 △六錢四分〇七毫半
銀拆 △一錢五分
銅元 △一百八十一千八百文
洋找 △七錢二分三厘
錢找 一千二百文
衣牌 一千三百十文
市錢 一百五十千文
本洋 七錢二分
八開 一百十六文
小洋貼水 每角十六文

●土貨

●糧食

昨日滬南米市均甚平穩之勢價與前日相仿茲不贅錄

●荳油

昨日滬南油市由廣東幫與本地油坊等銷開之生荳油行情列左
船牛荳油(每担)十兩〇一錢

●銀行交易報告

昨三月二十日本埠銀行開出之現先令價計二先令七辦士合上海規銀一兩較之前日先令價縮短八份之一至大條銀行情亦較前日市價跌小十六份之一開出二十六辦士七五合規銀一兩正茲由各銀行買賣現洋市況査於左
德華銀行買進現洋五萬元價係七錢二分六厘二毫半
道勝銀行買出西五月份先令五千磅價係二先令七辦士一八七五
花旗銀行賣出西六月份先令二千五百磅價係二先令七辦士二五

●日本棉紗 自十二日至十八日止

此一星期中由各路客幫共銷去二千包正至各牌紗價路爲定勢其間有數之牌較之上期行情每包互有漲跌五錢之譜云茲將開出各價調査於左

二十支藍魚紗大包 一百十五兩
五子 △一百〇八兩
日鳥 △一百〇八兩
福島 ▲一百十二兩五錢
漁翁 ▲一百〇九兩二五
雜牌 一百〇七兩
十六支藍魚紗大包 ▲一百〇七兩
立馬 △一百〇六兩七五
三馬 △一百〇五兩
福島 △一百〇五兩
雙鹿 △一百〇五兩二五
雙喜 △一百〇二兩
五福 △一百〇三兩
二喬 △一百〇四兩七五
三圈 △一百〇四兩五錢
麒麟 △一百〇三兩七五
送子 △一百〇一兩五錢
雜牌 △一百〇一兩五錢
金象 △一百〇三兩
扇面 △一百〇四兩五錢
花蝶 △一百〇四兩五錢

●洋貨

●本廠棉紗 調査十二日至昨日止

此一禮拜內由紗號銷與各路客幫者共計一千八百包正其各牌紗價略爲定勢因銷路稍活之故惟雙龍與鐵錨雙象此三牌紗價仍較上期行情跌五錢至一兩光景云茲將開出各價報錄於左

十六支雙龍紗大包 一百〇四兩五錢
雙虎 ▲一百〇三兩
雙象 △一百〇一兩五錢
臙脂虎 ▲一百〇二兩七五
牧羊 一百〇二兩五錢
紅團龍 ▲一百〇三兩
丹鳳 ▲一百兩
火車 一百〇四兩
水月 ▲一百〇六兩五錢
月季 ▲一百兩
日光 ▲一百〇三兩
天官 ▲一百〇三兩
聚寶盆 △九十八兩
雲龍 ▲九十九兩
雲鶴 ▲一百〇二兩五錢
紅龍 ▲九十九兩五錢
鐵毛 △九十八兩
三桑 ▲一百兩
稱八紗 一百〇二兩七五

雜組　存古

魯春秋　傳鈔本（本報版權不許覆載並禁翻印）

監國紀（續）

秋七月僧王祁以鄖西王常湖起兵破建甯守之總兵曹大鎬先登并下壽甯政和二縣桂王封祁鄖國公

王祁字拱哲太倉王氏奴也乙酉不肯薙髮去為僧魯敗入閩棲建甯之大中寺時常湖以唐敗亦貌僧脫會託鉢壽甯之鬼足洞丁亥祁亦募洞見王興同單密語所欲鼓三百餘人起洞壽甯以兵困洞乃夜閧穴洞他出疾擊壽甯走其縣官時府檄政和兵合援壽甯祁又閧釋壽甯一夕破政和會建安令李甲督糧運里里父老率衆哀鳴令不顧則喧欲入建甯鳴上官令急捽傳語鎮將鄉之人且為亂明日衆共詣城鎮將閉門登城睨弓衆日令以我為賊賊無赦與一決之遂奪城外所設保甲兵器咸仰城偶火槍中鎮鎮倒知不可解呼其鄉人閧起揖出祁洞中祁以王常湖主兵而身為國師建甯道顧南涇棄妻子走浦城督援騎兵出禦中砲反內齋主素善王與祁咸來閉門入衆塞木器衢巷礙馬足于是盡殺騎而迎王洞居城荆國故標曹大鎬者以兵會守精北師攻圍數月輒不利去

監國起兵鶯門封鄭彩建國公鄭遵謙義興侯晉錢肅樂兵部尙書

時遵謙不成旅晉永勝伯鄭彩議乘建甯勝勢與閣部汝霖尙書肅樂等協力大治樓艣直逼福州

傳奇

玉指環傳奇（擬紅閣主填詞）（續）

第十六齣　代鎮

（紫蘇丸）（淨上）封疆有徵除代欵升沈一番宦海（老旦上）女孩兒五載信音乖京師消息尋安在

（集唐）（淨）滿頭霜雪為兵機（韋莊）（老旦）只恐平戎不擬歸（李犀玉）（淨）西蜀地形天下險（杜甫）（老旦）長安此去欲何依（劉長卿）（淨）老夫張延賞（老旦）老身苗氏（見介老旦）老爺你奉詔入京打算幾時起行以便收拾（淨）這個要候新任交盤清了方可動身（老旦）但不知新任何人（淨）前日閱報是叫做韓翃我看縉紳上並沒有這個姓名難道白衣做了節度不成我已着人探聽去了（末上跪介）稟老爺他們接新任的人已回說新任節度叫做韋皋不是韓翃（下淨驚介）（老旦）莫非就是女婿麽他果然有些好處（淨）天下同姓名的人多他怎得有這樣的福大約是那做隴州刺史的韋皋（老旦）做隴州刺史的老爺可曾會過（淨）沒有會過（老旦）莫非就是女婿先已曾做過隴州刺史（淨）睬那做隴州刺史的韋皋就是他們同長安那年得功的他們既同長安怎得又在隴州得功可見不是的了（老旦）他們是到隴州不是到長安（淨沉吟介）就是到隴州他那窮骨頭也不得有這僥倖

藝苑

雁蕩金石志　下編

▲匾額編

東谷名藍四字

乾隆甲子春長洲彭啓豐題光緒戊子其曾孫祖潤重修識之曰乾隆中先高祖三提浙江學凡天台雁宕名區無不留題光緒戊子夏四月余遊雁山靈淨名寺瞻仰殿楹見有綽楔係乾隆甲子春先高祖手題閱百餘年雖風雨剝蝕而手澤如新因摹勒重刊以垂久遠長洲彭祖潤謹識按啓豐字翰文鄉舉時芝生庭中因而自號芝庭祖定求康熙丙辰會試廷試俱第一官侍讀學者稱南畇先生父正乾考授州同知公幼承家學十六補諸生雍正五年會試第一廷試卷列第三　世宗親拔第一授脩撰官至兵部尚書卒年八十有四所著詩古文集三十卷其碑版文尤推重於世子紹謙舉人官曾州同知紹觀進士官侍讀紹升字尺木進士

游藝錄

撲克遊戲

●撲克譜（蔡穆駿）（無聊）

第六章　論喝博加注與比牌（續）

（二）打覆克撲時丙為第三人以后與二點各一對開盤而先為分牌者（即甲）所加餘人均退出惟丙隨入換得一后而成全堂甲換三張可知其入局時必有極大一對如愛司之類丙開博極限而為甲所加可知甲亦已換得三子或二對不然必不肯與祇換一張之開盤人爭衡也丙恃有全堂再反加之而甲仍不懼亦再反加此時甲明知丙已換得而敢如此則其張子必不止三張愛司或為愛言全堂（即三張愛司與一對他種牌）亦未可知故戊斷不可再加然不可不與之比較因甲之牌或為他種全堂而吾之后三張全堂或於勝之之希望也此為祇可一加而不可再加之打法

●董鹿泉弈選

茲承南通弈社惠贈秘抄舊譜急登之以公同好用答嘉貺　本館誌

董鹿泉以國弈名清咸同間其與時賢對子之局刊入各譜者寥寥無幾未足厭觀者也此冊為陳饒賓丈所藏適董公手選之本皆未經刊刻不見於世之作凡十有六局良可寶也借閱一過錄副本而歸之更為宜布以廣其傳南通周曾錦晉琦甫識

第三局弈選

屬權齋　董鹿泉　共一百九十五着

一二三四五六七八九十十一十二十三十四十五十六十七十八十九

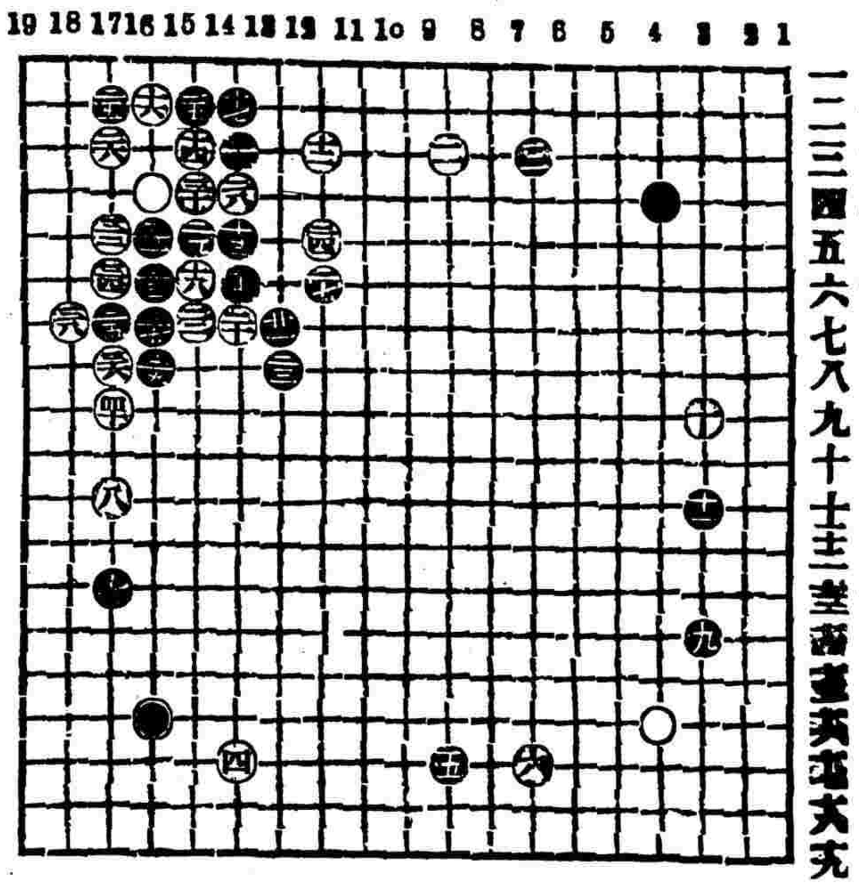

圍棋懸賞

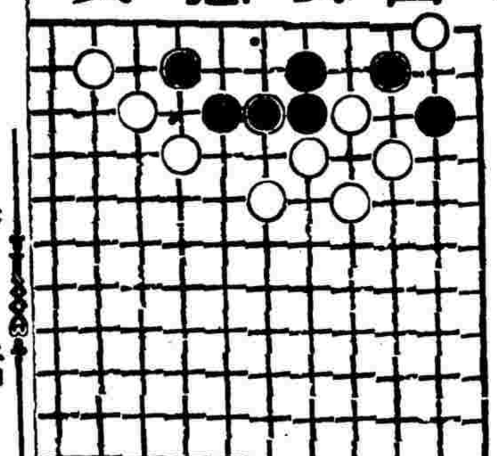

冰心君又稿

例前如彩贈

▲圍棊歡迎投稿

海內圍棊高手如有愜心貴當之作願賜登敝報與同人共賞欣賞者敝報無任歡迎手談之雅得報紙以代郵傳庶萬里知音不啻一堂角勝也

棊話

▲觀棋不語

宋書徐羨之傳頗工弈棋觀戲常若未解當世倍以此推之此言觀棋者宜以不語為可貴也南史謝弘微傳弘微性寬博無喜慍末年嘗與友人棋友人西南棋有死勢復一客曰西南風急或有覆舟者友悟乃救之弘微大怒投局於地識者知其暮年之事此又言當局不必禁人發語彼本性寬博者因觀棋人發語而大怒識者以其反常而決為將死則若本不寬博之人動輒怒人發語亦非佳氣象可知矣

象棋殘局（第一次懸賞）

八國聯軍　紅先白後

（詞題）

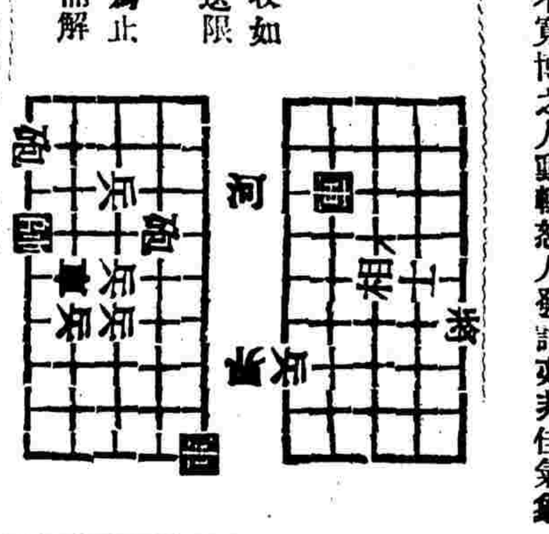

賜答者請寄浙江平陽謝俠遜收如屬合式當即分別等第酌量贈送限期改定三月三十一號為止再前項限期原定三月十五號為止茲因叠接各處來函均未迎刃而解用特展限云云

更正　十六十七連日所登象棋通告一則中漏一要語蓋（第一圖所增之二卒其一於佈局時業排在未過河一面而設棋即須用此卒方算）此語最要倘然忘却故特行聲明不然則全局既由彼預行排定始着則一將一卒一舉手已足致死地又何須二卒及士象耶（俠又何至疑為誑安耶）至敵寓則北四川路三多里一四八三號如承賜教望先函示為禱　梁次平氏再白

新聞屑

▲陳璧家中之金瓶梅

都中自陳璧案發生議者紛紛莫衷一是茲得有某君極趣之評語錄之以供讀君一粲其詞曰金瓶梅中西門慶家有葡萄架陳璧家亦有葡萄架西門慶家之潘金蓮是五姨陳璧家之小如意亦是五姨西門慶家之五姨與其婿陳敬濟通姦陳璧家之五姨人亦謂其與陳伯台通姦西門慶家之五姨金蓮能死西門慶陳璧家之五姨如意亦能死陳伯台並將死陳雨蒼

▲江西畢業生指日高陞

我國革命既含政治的意思則前清一切標榜陋俗自當滌除淨盡以符共和國之精神鄉愚無知結習不忘猶可原也至如莘莘學子為鄉里之表率一舉一動皆鄉人所屬目應如何束身自愛乃近聞江西某法政學校畢業生某者於卒業揭榜後在鄉里設筵延客提報樹匾一若前清之獲得科第者噫為鄉里之表率者乃如是彼無知愚氓又烏足怪哉錄其提報於右閱者諸君必以先睹為快也

提報　貴府新大國民郡印口口奉江西教育司長宋　本校校長吳協同江西民政長戚會同考試豪取江西法律專門學校法律專科優等畢業口口候選推事准應文法官考試　指日高陞

投稿俱樂部

●徵求中國勝蹟游記（周景福）

（規則）用六行念格牌清填明姓名住址　（期限）一月　（贈品）書籍紙類　（稿寄）蘇州閶外上塘蔣發紙行轉交周景福收

●秋娟徵畫　（類別）山水花卉兩種　（紙幅）用上等垂宣長七寸闊九寸以官尺計算　（規例）單款加用印章　（截止）陽曆四月底　（贈品）新出版各種書籍畫片　（通信）蘇州大石頭巷張劍初代收轉交不誤

●詩鐘（鶼鶯值課）　（題）香餌蠹魚　（格）碎錦　（限）登報日起三星期　（贈）一等前十名贈摺書對聯一付大小不等十名以下各贈吟箋百頁　（寄）蘇州大石頭巷張劍初代收轉交函資不足者原件退還

●鶼鶯館徵畫披露第三次

湯伯瑤（山水八頁）

是課已披露二次茲又續行收到湯君山水佳作八頁拜領之下曷勝欽佩感謝特此先行披露贈品容緩備就寄奉可也謹白

●亞呆徵求郵票　種類　不論中外除現在通行之半分一分三分三種外餘均收錄　酬報　書報小說風景明信片等　期限　滿十名即發表一次　地址　上海元芳路景賢里三三九號

●通告　桑君世福金君變一暨愿徵諸君統鑒鄙人此次收到愿徵報紙計共念一份除桑世福君一份係第一寄到外愿酬贈迴文詩一部外餘均于第四日原報備郵奉還　武梓里特白

●中華民國三年三月二十一日（即陰曆甲寅年二月二十六日）（星期五）第二千二百四十三號●

中華民國三年三月二十日(甲寅年二月二十五日)(星期六 第二千二百四十三號)

新理想之良劑

香山黃國英 試驗書

癸丑春余友裴爾禮博士自柏林歸携最新化學驗器一付相贈余得此器後屢欲取關於衛生之物質化驗以試是器之精粗卒以事繁未果負此器者數月重陽日遇故人鍾子明君於愚園出中法藥房所製之精神丸相示並詢功效余因未知此丸之性質未敢妄答鍾君請爲化驗因其素有血枯腦弱之症食不消化夜不安眠善忘多慮久治無效未能辦事者三載於茲近由西醫指服此丸也鍾君雖購備半打然惑於醫士之言猶豫未決强余化驗代其決斷余以此藥既與鍾君之症關係甚大義不容辭携歸取裴博士所贈之化驗器詳加化驗犧牲念八小時之光陰驗得精神丸內含多數普羅台陽納眞及其他種最近發明之滋補藥確無妨碍衛生之弊各質分量均能配合得宜非精於中世醫道新理想者監製不能成此良藥余敢信其爲補血劑近之極平和而善治血枯腦衰種種精神之症余獲化驗之結果具實報告鍾君勸其決服此丸鍾君從之半打未盡舊病全失精神陡長甲寅元旦至余處面述精神丸功效並請介紹此丸於同病者余喜故人無恙亦不忍沒精神丸之功故舉鍾君託余化驗精神丸事實錄請中法大藥房主人列入保證書以証精神丸之靈效

黃國英謹識

購此丸有五彩月份牌及世界百美圖長生述各種醫生試驗保證書奉贈

定價 大瓶五元 每打五十元 中瓶一元 每打十元 購大瓶一瓶贈送小瓶六瓶

第一總統牌精神丸 中法大藥房

滬寧鐵路行車時刻表

上海至南京各站時刻表

上海開
- 上午七點三十五分(快車) 逢星期一停
- 上午九點(三四等車)
- 上午十點三十分(滬寧客車)
- 下午一點五分(特別快車) 逢星期一停
- 下午四點三十五分(滬常客車)
- 上午八點零五分(滬翔客車)
- 夜十一點(夜快車)
- 上午七點十分(搖駛通車) 逢星期一開
- 下午十二點三十分(快車) 逢星期一開

南翔開
- 上午八點零三分(快車) 逢星期一停
- 上午九點三十一分(三四等車)
- 上午十點五十六分(滬寧客車)
- 下午一點三十六分(特別快車) 逢星期一停
- 下午五點零六分(滬常客車)
- 上午八點三十五分(滬翔客車)
- 下午十二點五十六分(快車) 逢星期一開

蘇州開
- 上午九點五十分(快車) 逢星期一停
- 上午十一點四十四分(三四等車)
- 下午十二點四十八分(滬寧客車)
- 下午二點四十五分(特別快車) 逢星期一停
- 下午七點零三分(滬常客車) 到
- 上午一點十分(夜快車)
- 上午八點三十七分(搖駛通車) 逢星期一開
- 下午二點三十八分(快車) 逢星期一開

無錫開
- 上午十點五十分(快車) 逢星期一停
- 下午一點零三分(三四等車)
- 下午三點三十七分(特別快車) 逢星期一停
- 下午八點十三分(滬常客車)
- 上午二點十九分(夜快車)
- 上午九點二十一分(搖駛通車) 逢星期一開
- 下午三點三十四分(快車) 逢星期一開

常州開
- 上午十一點五十分(快車) 逢星期一停
- 上午六點五十分(常寧客車)
- 下午二點十三分(三四等車)
- 下午四點二十五分(特別快車) 逢星期一停
- 下午九點十五分(滬常客車)
- 上午三點二十四分(夜快車)
- 上午十點零九分(搖駛通車) 逢星期一開
- 下午四點二十六分(快車) 逢星期一開
- 上午六點五十分(常寧客車) 逢星期一開

鎮江開
- 下午一點三十三分(快車) 逢星期一停
- 上午九點零二分(常寧客車) 逢星期一停
- 下午四點二十四分(三四等車)
- 下午五點五十一分(特別快車) 逢星期一停
- 上午五點二十四分(夜快車)
- 上午十一點念四分(搖駛通車) 逢星期一開
- 下午六點零三分(快車) 逢星期一開
- 上午九點四十九分(常寧客車) 逢星期一開

南京到
- 下午三點零四分(快車) 逢星期一停
- 上午十一點(常寧客車) 逢星期一停
- 下午六點十八分(三四等車)
- 下午七點正(特別快車) 逢星期一停
- 上午七點正(夜快車)
- 下午十二點二十二分(搖駛通車) 逢星期一開
- 下午七點三十分(快車) 逢星期一開
- 上午十一點四十分(常寧客車) 逢星期一開

南京至上海各站時刻表

南京開
- 上午七點三十分(快車) 逢星期一開
- 上午八點二十五分(三四等車)
- 下午一點二十分(特別快車)
- 下午三點五十分(寧常客車)
- 夜十一點(夜快車) 逢星期日停
- 下午二點二十五分(搖駛通車) 逢星期日開
- 上午七點五十分(三四等車) 逢星期日開

鎮江開
- 上午[illegible]點零七分(快車) 逢星期一停
- 上午十點三十三分(三四等車)
- 下午二點四十七分(特別快車)
- 下午五點五十九分(寧常客車)
- 上午一點正(夜快車) 逢星期日停
- 下午三點四十五分(搖駛通車) 逢星期日開
- 上午九點五十四分(三四等車) 逢星期一開

常州開
- 上午十點五十七分(快車)
- 上午七點十分(常寧客車)
- 下午一點零五分(三四等車)
- 下午四點十九分(特別快車) 逢星期一停
- 下午八點零九分(寧常客車) 到
- 上午三點十六分(夜快車) 逢星期日停
- 下午五點十五分(搖駛通車) 逢星期日開
- 下午一點零五分(三四等車) 逢星期一開

無錫開
- 上午十一點五十六分(快車)
- 上午八點二十四分(常寧客車)
- 下午二點二十九分(三四等車)
- 下午五點零九分(特別快車)
- 下午四點二十一分(夜快車) 逢星期一停
- 下午五點五十七分(搖駛通車) 逢星期日開
- 下午二點二十九分(三四等車) 逢星期一開

蘇州開
- 下午十二點五十七分(快車)
- 上午九點四十一分(常滬客車) 逢星期一停
- 下午三點五十二分(三四等車)
- 下午六點零四分(特別快車)
- 下午一點五十分(寧滬客車) 逢星期一停
- 上午五點二十四分(夜快車) 逢星期日停
- 下午六點五十五分(搖駛通車) 逢星期日開
- 下午三點五十二分(三四等車) 逢星期一開
- 下午三點正(寧滬客車) 逢星期一開

南翔開
- 下午二點二十九分(快車)
- 上午九點二十九分(翔滬客車)
- 上午十一點五十分(常滬客車)
- 下午五點五十九分(三四等車) 逢星期一停
- 下午七點十九分(特別快車)
- 下午三點四十六分(寧滬客車) 逢星期一停
- 上午六點四十一分(夜快車) 逢星期日停
- 下午五點五十九分(三四等車) 逢星期一開
- 下午五點零四分(寧滬客車) 逢星期一開

上海到
- 下午二點五十二分(快車)
- 上午九點五十五分(翔滬客車)
- 下午十二點十六分(常滬客車)
- 下午六點二十七分(三四等車) 逢星期一停
- 下午七點三十五分(特別快車)
- 下午四點十二分(寧滬客車) 逢星期一停
- 上午七點正(夜快車) 逢星期日停
- 下午八點二十分(搖駛通車) 逢星期日開
- 下午六點二十七分(三四等車) 逢星期一開
- 下午五點十三分(寧滬客車)

滬杭火車開行時刻表

由上海開至閘口

- **上海**：上午八點正(快車)；上午九點五十分(慢車)；下午二點正(特別快車)；下午三點念分(區間車嘉興止)
- **莘莊**：上午八點二十五分(快車)；上午十點三十一分(慢車)；下午四點零三分(區間車)
- **松江**：上午八點五十四分(快車)；上午十一點十分(慢車)；下午二點四十二分特別快車；下午四點四十八分(區間車)
- **楓涇**：上午九點三十四分(快車)；正午十二點十分(慢車)；三點十六分(特別快車)；五點三十三分(區間車)
- **嘉興**：上午七點四五區間閘口止；上午十點二十分(快車)；下午一點十五分(慢車)；三點五十三分特別快車；六點十五分(區間車到)
- **杭州**：上午十一點零五分區間車；正午十二點五十分(快車)；下午四點三十五分(慢車)；五點四十分(特別快車)
- **閘口**：上午十一點三十分區間車到；下午一點十分(快車到)；下午五點正(慢車到)；六點正(特別快車到)

由閘口開至上海

- **閘口**：上午七點三十五分(快車)；上午九點二十分(慢車)；下午一點三十分特別快車；二點四五十分區間嘉興止
- **杭州**：上午八點正(快車)；上午十點正(慢車)；下午二點正(特別快車)；三點二十分(區間車)
- **嘉興**：上午七點五十區間上海止；上午十點三十分(快車)；下午一點二十五分(慢車)；三點四十五分(特別快車)；六點二十分(區間車)
- **楓涇**：上午八點四十分(區間車)；上午十一點二十二分(快車)；下午二點二十五分(慢車)；四點十七分特別快車
- **松江**：上午九點十九分(區間車)；上午十一點四十九分(快車)；下午三點十八分(慢車)；四點五十一分特別快車
- **莘莊**：上午十點二十六分(區間車)；下午十二點二十一分(快車)；下午三點五十八分(慢車)
- **上海**：上午十一點零二分區間車到；正午十二點二十分(快車到)；下午四點四十三分(慢車到)；五點三十分(特別快車到)

津浦鐵路開車時刻表

由天津開往浦口

- **天津總站**：上午五點十五(慢車濟南止)；十點二十分尋常通車浦口止 每日開；星期六上午十一點四十八分特別通車浦口止
- **天津西站**：上午五點三十五分(慢車)；十點十八分尋常通車；十一點五十八分特別通車
- **滄州**：上午九點四十六分(慢車)；下午一點三十六分尋常通車；二點三十八分特別通車
- **德州**：下午二點十六分(慢車)；四點十四分尋常通車；五點十九分特別通車
- **濟南**：上午七點三十(慢車徐州止)；下午八點三十二分尋常通車；夜八點十二分特別通車
- **泰安**：上午十點十八分(慢車)；夜十一點十二分尋常通車；十一點念二分特別通車
- **兗州**：下午一點七分(慢車)；夜二點八分尋常通車；十二點四十五分特別通車
- **臨城**：下午四點九分(慢車)；夜五點二分(尋常通車)；三點二十分特別通車
- **徐州**：上午一點(慢車[illegible]止)；星期日上午七點十六分尋常通車；星期一上午五點十八分特別通車
- **臨淮關**：上午二點五十一分(慢車)；上午八點四十四分尋常通車；六點四十三分特別通車
- **固鎮**：上午五點二十一分(慢車)；上午十點二十三分尋常通車；(特別通車不停)
- **蚌埠**：上午五點四十五慢車浦口；十一點三十分尋常通車；九點零五分(特別通車)
- **明光**：上午七點五十五分(慢車)；下午一點十五分尋常通車；(特別通車不停)
- **滁州**：上午十點二十分(慢車)；下午三點十分(尋常通車)；十二點五分(特別通車)
- **浦鎮**：下午七點五十三分(慢車)；下午四點念分(尋常通車)；(特別通車不停)
- **浦口**：下午十二點三分(慢車到)；四點三十分尋常通車到；一點十三分特別通車到

下關浦口往來公渡時刻表：上午九點；下午一點；四點；逢星期日下午十二點三十五分；逢星期一下午一點十五分

由浦口開往天津

- **浦口**：下午二點念分慢車蚌埠止；上午九點五十分尋常通車；星期一上午一點四五特別通車
- **浦鎮**：上午十點五分(尋常通車)；(特別通車不停)
- **滁州**：下午四點十三分(慢車)；上午十一點念分尋常通車；下午三點零三分特別通車
- **明光**：下午六點二十八分(慢車)；一點念三分(尋常通車)；(特別通車不停)
- **蚌埠**：上午六點正(慢車徐州止)；下午三點十分(尋常通車)；六點(特別通車)
- **固鎮**：上午七點十七分(慢車)；下午四點十七分尋常通車；(特別通車不停)
- **臨淮關**：上午九點三十九分(慢車)；下午五點五十八分尋常通車；八點二十二分特別通車
- **徐州**：上午七點五分慢車濟南止；夜七點十六分尋常通車；九點十七分特別通車
- **臨城**：上午九點四十三分(慢車)；上午十點(尋常通車)；十一點四十五分特別通車
- **兗州**：下午十二點五十五分慢車；夜十二點五十九分尋常通車；二點十五分特別通車
- **泰安**：下午三點三十九分(慢車)；夜三點四十八分尋常通車；四點三十三分特別通車
- **濟南**：上午八點三十慢車天津止；星期日上午七點尋常通車；星期一上午六點四十特別通車
- **德州**：上午十二點念八分(慢車)；下午九點五十分尋常通車；九點念一分(特別通車)
- **滄州**：下午五點三十三分(慢車)；十二點四十二分尋常通車；十一點五十二分特別通車
- **天津西站**：下午九點十四分(慢車)；三點三十三分尋常通車；二點念六分(特別通車)
- **天津總站**：下午九點念四分(慢車)；三點四十尋常通車到；二點三十三特別通車到

民國二年十二月一日改訂

浦口開：上午十點二十分；下午十二點二十分；五點；逢星期日下午一點三十五分；逢星期一下午二點十八分

男子九醜丸

獨家經銷

何爲九醜如陽痿不起夜夢遺精滑場不舉早洩臨陣退縮散無珠精流精腎虧滑此則見色流精…珠見天是此亦腎虧懸之更防試驗一近元雙能治顧注意每瓶多假子賜元若用更取科…二另有〇〇調能效種一千丸上海大馬路東首保太和啓東錦盒

浙路公司

甬紹綫行車時刻表

站名	自甯波開至曹百		自曹百開至甯波	
甯波	上午八點開	十一點五十分開	[illegible]	下午三點十分到
莊橋	八點十三分開	十二點零三分開	[illegible]	[illegible]
洪塘	八點二十二分開	十二點十二分開	[illegible]	三點十三分開
慈谿	八點三十八分開	十二點二十八分開	[illegible]	[illegible]
葉家	八點四十二分開	十二點四十二分開	[illegible]	[illegible]
丈亭	九點零五分開	十二點五十五分開	[illegible]	[illegible]
蜀山	九點十六分開	一點零六分開	[illegible]	[illegible]
餘姚	九點三十七分開	一點二十七分開	[illegible]	[illegible]
馬渚	十點零二分開	一點五十二分開	[illegible]	[illegible]
五夫	十點十八分開	二點零八分開	[illegible]	[illegible]
驛亭	十點三十分開	二點二十分開	[illegible]	[illegible]
曹百	十點三十九分到	二點二十九分到	[illegible]	[illegible]

滬上中西醫士一覽表

姓名	科別	住址
西醫 張錦林	內外科 皮膚病科 耳鼻咽喉 眼科 婦人科 花柳病科	北河南路七號洋房
醫士 亞達	專治婦科及男女氣下部各症	法租界芝蘭里
中醫 繁曳	專精男婦內科 外感時症疑難雜症	剪以就聘北京寓移法界八仙橋陰餘里三弄九號
李頌伯	中西內外科	甯波路鳳明里口二百零四號
汪耀如	內科喉科	移寓福建路北首派克路梅福里內第二弄六百九十四號
西醫 蕭智吉	內外科眼科種牛痘花柳毒門	西馬路五洲大藥房德律風三千一百九十號
陸稼軒	專治傷寒溫病及一切疑難雜症尤精理戒烟法	新馬路逕[illegible]房後元昌弄
王寄[illegible]	傷寒女科兒科喉科	四馬路西合興氏六旅館
丁福保	內外科	派克路昌壽里醫院
嚴孟舟	中西內外科 專兼整治	北京路鼎裕里四百三十四號
于今醫家	內外科奇難各證經中西醫未痊者可爲究治	法界寶昌路延福房西丁里首寶康里二弄念五號